朝鮮日報
朝刊
本紙夕刊合八面
京城堅志洞一九五 朝鮮日報社

社說

# 獨裁政治의 行進

一

經濟恐慌의 深刻化와이에따르는 政治的危機의急迫의 表現은 所謂 부르조아民主主義의 解消와 獨裁的政治의 出現으로되엿다 三權分立을 金科玉條로하야 各種政治權力의 互相制肘에 依하야 權力의集中濫用을 防止하려던米國의政治組織도 深刻化하는 經濟恐慌의 狂波아페는 餘地업시꺽어지고말앗다 이리하야 三十億弗의 通貨增發이며 金弗의 平價切下와 가튼重大한國家的經濟政策의決定權을 大統領의一身에 一任하는案이 立法府를多數로 通過하엿다 一方獨逸에잇서서는國粹黨首 히틀러가宰相의印綬를엇은以來로 或은共產黨의彈壓 或은 猶太人의驅逐等『非常時』的 強權政策을나다내더니 다시國家經濟再建運動의 名目下에靑年의 強制勞働制를發布하엿다

二

獨逸이 걸어온 最近歷史를 살펴본다하면 共和政體 樹立以來 社會民主黨의 領導下에서 一方으로 所謂 自由主義的 民主主義의 樹立을目標로하고 他方으로는 產業合理化에 依한 獨逸再建의 一路로行進하고잇섯다 이것이 遡獨逸帝國의 鐵血政策으로부터 一進步라고하면 할수잇섯슬뿐아니라 民主主義의勝利라하야 戰勝國의 功勞贊에까지된것이요 同時에 歐洲의 階級的獨裁理論과 對立하는 歷史的 方向에對한試金石으로 世人의注目을 끌어왓다 그러나 戰後의一時的 安定은 休息期이고 再次襲來하는 恐慌으로 資本主義民主主義의體系가動搖하게되엇스니 伊太利가黑內衣黨의天下가되고英國에國民協力內閣이 생기며 米國의大統領獨裁案이 通過되엿다 甚至於 日本까지도『憲政常道』를 버서나지아니하면 안되게되엇다 이와가튼 現狀을或者는 單純히 政治的形態에 在한 變遷으로만보아 所謂議會政治 又는 政黨政治의破產으로보기도하나 一步進하야그 破產의原因을본다고하면 今日의 經濟的恐慌과 密接한關係이 잇는것을 發見할것이다

三

即資本主義의 內在的缺陷에 依하야 닥처오는重患은 非常的 캄풀注射에 依치아니하고는 이를 治療할 道理가업다는것을 今日의支配階級이 覺悟한데서 이 獨裁行進曲은出發한다 生產의過剩과 海外市場의 杜塞으로 因한 關稅戰의白熱化 產業恐慌에뒤따른 全世界的金融恐慌 金本位制의 崩壞等 것잡을수업시 連續되는 末期的徵候에 對하야 最後까지 現制度를維持하려는 努力과 恐慌에 呻吟하고 나날이增加되는 失業大衆의迫力을 내리눌르려하는努力은 結局 獨裁的權力에依한 大手術에 集中된 戰線에 依한 對抗을 必要로하게한것이다 그러면果然이 『非常時』的 캄풀注射가能히 全世界의 資本主義를起死回生케할수가잇슬까 列強相互間의 利害衝突이 極度로尖銳化햇고 또는國內의各階級의利害關係가 尖銳히對立되는 今日의 情勢下에서 이傾向의展開는 매우注目할現象이라고할것이다

# 蘇聯外交委員長 東鐵買受正式提議

## 太田駐蘇大使通하야交涉

## 日本受諾할旨를表明

【聯合東京六日發】 太田駐露大使는 今回『소비엣트』外務人民委員長『리트비노프』氏로부터 日本側에 對하야 中東鐵道를買收하기를願한다는旨를正式으로提議되엿다는것을外務省에報告하여왓다 그럼으로內田外相, 有田次官他外務首腦部는俄然緊張하여써至急이對策樹立을準備하게되엿다 그리고右에對하여서는去四日『유렌니에프』駐日大使로本國政府의 訓令에基하여有田次官을訪問하여 中東鐵道買收를提議하고이에對하여 有田次官은口頭로非公式이나마『소비엣트』側의提議를受諾할準備가잇다는旨를陳述하고또한買收價格其他의問題解決을爲하여東京에日、露、滿三國共同委員會를開催하면如何한가고 이또한日本政府로서는最初의中東鐵道買收의準備가잇는旨의明確한意志表示를하야該問題는이에急轉直下로具體化하기로되엿다 이리하여過去四十年間極東政局動搖의根源이든東鐵問題는『소비엣트』側의劃期的國策變更에依하여局面은全혀一變하려한다

# 帝政露國以來 極東政策의根幹

## ─建設費만四億一千萬金留─ 買收하라는東鐵構成內容

【聯合東京六日發】 소비엣트政府의正式提議에依하여日本으로부터近近買收交涉에드러가려하는中東鐵道는帝政及革命時代를通하여露西亞의極東政策의根幹으로政治經濟的으로도자못重大한意義를가지고잇는것인바其構成內容을表示하면左와如하다

(金留一九三一年一月一日現在)

一八九八年부터一九三〇年에이르기까지支出된建設費其他統計 四一一、五三三、二三五
(中東鐵路年報一九三一年報)

東鐵本線延長 (一九三一年一月一日現在) 一七二、六五一『키로』

東鐵所有車輛數 (一九三一年一月一日現在)
機關車 五〇一輛
客車 六三八
貨車 八、九六九

# 賣却條件이問題

## 外務當局、交涉에難色

【東京六日發電通】 蘇滿의東鐵問題交涉이困難中에잇는此際에六日太田駐露大使로부터外務省에到達한公電에依하면去二日太田大使가東鐵問題에關하야外務人民委員長『리트비노프』氏와會見한際에『리트비노프』氏로부터極히重要한提議가잇섯든事가判明되얏다即東鐵에關한紛議에根本的解決의一方法으로蘇聯政府는東鐵을日本政府가徵求한다면日本政府에賣却하여도조타고생각하는데엇더한가고東鐵賣却을正式으로提示한바잇서此에對하야는太田大使는案件의重要性에鑑하야爲先『리트비노프』氏의提議를報하여왓는데蘇聯側이急遽히東鐵賣却을具體化하기에이른것은滿洲十鐵道가滿鐵의合理的委任經營에移하야東鐵이包圍된形勢를馴致한結果東鐵의經濟的重要性뿐아니라蘇聯側이每年百二、三十萬留의損失을내이면서此를保有하고잇든政治的意義도全혀잃어버리게되얏슴으로蘇聯의東鐵放棄는그極東政策의重大轉向으로도보이어此에對하야外務當局은

一、東鐵의賣買價格算定困難
一、日本으로서는蘇聯에對한債權에對하야處理를代償的으로要求
一、蘇聯의東鐵賣却에는何等政治的代償條件을附치안는것等相當交涉上의難色이잇서賣却提議에對하야로應諾하지못할것이나原則上으로는반드시反對는아니할模樣이다

## 廉價면買收 軍部側意向

【東京六日發電通】 日本軍部는中東鐵道買收問題에對하여아직態度를決定하지안엇스나主務局部는左와如히大體로意向이라다

缺損이繼續되는것과五個年計劃의資金難其他로露西亞는滿洲事變前부터放賣를願하고잇든것이고事變勃發과最近의國內事情으로『모스코』政府가이말을또냇것은새로운일이안이다機關車와貨車問題等도此讓渡問題를急速히또는好條件으로解決하려는手段으로보아大過가업다이問題는滿洲國의鐵道計劃과關聯하여보지안으면안된다其鐵道計劃이完成하면同鐵道는無價値의것이됨으로그리무럽지안타勿論廉價라면買受하여도조치마는露西亞의心事가奈何에잇는지알수업슴으로그리急할것이업시천천히解決하여갈것이다 日本이買受치안으면他國에라도팔가되지안을른안이나逐年缺損이잇는鐵道를買受할好事者도업스리라

# 東鐵罷業不可避

## 滿鐵側對策講究中

【聯合奉天六日發至急報】 紛糾를거듭하고잇든中東鐵路는드듸어最後의全線總罷業을免치못할形勢에이르럿다滿鐵은國際交通機關의使命에鑑하야이對策에對하여임이그準備를完了하엿다

# 法相、園公訪問 進退問題報告

【東京六日發電通】 小山法相은六日午前九時半興津에西園寺公을訪問하여五、一五事件의結末이切迫하엿음으로이事件과自己의進退問題에對하여報告하엿다

# 東鐵幹部 大移動斷行乎

## 副管理局長은免職

【聯合新京六日發】 中東鐵道問題에對한『소비엣트』聯邦側의態度는依然頑迷不遜함으로滿洲國側의陣容을一新할必要를느껴中東鐵道幹部의大更迭을決意하고森田交通司長、森東鐵課長과갓치四日午後哈爾賓에向하엿다今回의更迭은極히廣汎이될터이며副管理局長伊典春은免職 理事金常桂는哈市警察署長에轉任케하고其他幹部도거이다全部更迭될模樣인바이로東鐵의陣容을一新하여蘇聯邦側의專橫을完全히封하기로되여新幹部가紛糾한問題를如何히處理할가期待된다

# 日土暫定協定 八月까지有效

【聯合東京六日發】 昭和四年七月三十一日日本土耳其兩國代表間에交換된公文에依한日土通商暫定協約은土耳其政府의通告에依하야五月六日以後失效케되엿는바그後兩國間交涉結果八月五日까지有效하기로決定되야外務省에서는六日그旨를告示하얏다

# 四月中의 米粟輸移出入

總督府發表、四月中米及粟輸移出入槪算高左와如함(單位石米換算石)

| | | 四月中 | 十一月以降累計 |
|---|---|---|---|
| 米 | 輸出 | 一、一九四 | [illegible] |
| | 移出 | [illegible] | [illegible] |
| | 合計 | [illegible] | [illegible] |
| | 輸入 | [illegible] | [illegible] |
| | 移入 | [illegible] | [illegible] |
| | 合計 | [illegible] | [illegible] |
| 粟 | 輸入 | [illegible] | [illegible] |
| | 移入 | [illegible] | [illegible] |
| | 合計 | [illegible] | [illegible] |

# 被殺說을傳하는 테일만과그活動

(中) ─ 李灌鎔

◇峻嚴 殘酷 無情의化身인 獨逸軍部가 거미줄갓치느려노흔 法網에 테일만이 안걸려들수업섯다 西部戰線에서 아니가본곳이업고 第二線에 섯본일이업는 테일만이 現代戰爭의 모든惡戰을堪耐하면서一時라도 이저버리지아는것은自己가 프롤레타리아運動家인것이다 峻嚴한軍律과 殘酷한刑罰은 時時刻刻으로 무릅쓰고라도 機會라機會는 조금도쉴일치아넛다 上官의 그에對한態度도 苛酷하엿다 前線에서二個年半이나 激戰가업섯다는것은 前例가업섯든일이요 테일만自身은 이事實에 對하는同志의慰藉를드를때마다 지나가는微笑밧게 아모氣色도 뵈이지아니햇다 한다 그러나 結局은 두矛盾이 서로 안부드칠수업서서 드듸여 軍事裁判廷에나서게되고 重刑을 바든후 一九一八年 革命突發時까지囹圄中生存을繼續하엿다

◇開戰當時 三個月內에巴里와 倫敦이占領된다든 大衆에게對하는 欺瞞政策은 一年以內에餘地업시暴露되엇고 勞働階級의革命運動努力은 壓迫과民族中에서 다시 猛烈히擡頭되여서 발서 一九一五年戰時豫算案에 對하야는 二十二名이 畢竟하나마 進步的勇氣가생기엿고 反對投票數는 二十에達하엿섯다 그러나 社會民主黨의幹部들은 그反動程度가一九一六年 戰時豫算案反對投票者十七名을 除名하기에까지이르러서 一九一七年四月『고타』大會에서는 카웃츠키 州른슈타인 하아세等中間派와 립크네흐트 룩셈부억 제킨等左翼派의指導下에 獨立社會民主黨이成立되엿고 쇠이데만 州우어等右翼分子는 休戰當時의組閣에까지參涉하야 獨逸各處에불가티이러나고잇든革命勢力의鎭壓까지敢行하엿다

◇獨逸社會民主黨의 腐敗와反動은 前例에업시 甚한程度에이르럿다 爲先 一九二〇年『할레』大會에서 第三인터내슈날黨加盟을決議한事八九年間이나 써더조아와協同하야 登場 州엇트 슈트레제만等의內閣에자리하나으든代價으로 一九二二年 八十萬勞働者의 罷業도鎭壓하엿거니와 同年 外州라테나우暗殺事件을因한 反파씨스트 運動에도 參加를禁止하엿고一九二三年 라인地方占領에對하는罷業은 傍觀하엿스며一九二四年 또ー스案은 贊成하엿고 메이데이를 法定休日로하자는 共產黨의議案은 反對하엿스나 一九二七年의裝甲巡洋艦建造案은 贊成하고 히덴부억大統領選擧運動은 擁護한것이 獨逸社會民主黨이밧여준前例업는醜態이다 現在에잇서서는 單純히써어죠앗지에 追從하면서 利用當할뿐만아니라힛틀러派에對하야는秋波를보내며 그醜雜한 存在를繼續은하나黨勢의微弱化하는速度는選擧때마다숨길수업시드러내고잇다

◇解放된 테일만은 勿論獨立社會民主黨에 加入하엿다그러나 카웃쓰키一派의機會主義的傾向은 그銳利한 批判眼에안빗출수업섯다 一九一九年一月에 카알 립크네흐트와로사룩셈부억의 指導下에 樹立된스파라쿠스團이란 共產主義者團體와 相通하면서도 獨立社會民主黨 內에서 活動을繼續한것은 黨內에서 可及的多數의同志를獲取한후 스파라쿠스團으로 넘어오겟다는 目的을實現하기위함이엇섯다 테일만의 指導者로서의資格과 政治家로서의手腕은 이때부터 發露되여서 勞働階級에서뿐만아니라 써어죠아政界에서도 그의活動에 注目하기시작하엿나니 그活動의結果는 一九二〇年『할레』大會에서 第三인터내슈날參加問題를 機會로하고 黨員의九〇%를 引率하고 獨逸共產黨의 獨逸支部인 스파타쿠스團으로 넘어온것이다 이세부터 獨逸共產黨은 階級意識이가장發展된 產業프로레타리아를基礎로한[illegible]政治機關이되엿다 그리고 黨을 指導하기시작하면서 테일만의말『理論업시는 運動업다』는것을 테일만은深刻히색닷기시작하엿스니그밥부生活의 어느餘暇에讀書할수잇스랴마는 테일만은實踐업는理論이얼마나空虛하야害毒만드는것은獨立社會民主黨에서充分히經驗하엿스나 理論업는實踐이 얼마나盲目的이여서 滿謀에滿謀를거듭하는것은黨을指導하면서 深刻히 체험하엿다 그래서 그奔忙中 어느餘暇에 틈틈히 맑스 엥겔스레닌의 著作을 硏究하야 只今은꿈인테른에서도 理論家로서의名聲이 놉흔것은 一般히 아는바이다

# 米上院議員有志 戰債問題로警告

## 英國의延引策에鑑하야 大統領의專斷阻止

【華盛頓五日發電通】 米國上院議員有志는世界經濟會議에서의戰債問題의結着如何는米國自身의國內經濟에重大影響을줄것을注目하고『루즈벨트』大統領이이에關하야極히保守的일것을希望하고잇는바마마英米가六月十五日滿期되는戰債의支拂延期를企圖하는事情에鑑하야米國政府가輕輕히이에同意치안키를期하고五日左와如한趣旨의警告的書翰을上院有志의名義로大統領에게送達하얏다

一、上院有志는戰債改訂에對하야大統領이가장愼重하기를期함
一、萬若減額其他의改訂協定을締結하는境遇에는이를正式으로上院에提案하야그意向을뭇기를希望함

右書翰의起草者가誰某인지는不明하나一部에서는右는世界經濟會議를압두고政府와與黨議員과의사이에諒解가成立된伏線的宣傳이라고보는傾向이잇지마는以上으로推測하건대米國은戰債問題에就하야는保守的現狀維持方針으로臨하리라고豫想된다

# 倫敦會議에 大統領도出席

## 米代表決定

【東京六日發電通】 倫敦經濟會議米國代表는左와如히決定한旨로六日出淵大使로부터外務省에入電이잇엇는데大統領自身의渡英을보아米國이如何히會議를重視하는것을보인다

大統領 루스벨트
外交委員長 피트만
前國務長官 스팀손
國務次官 모-레-

# 空軍包含 獨修正內容

【聯合주네브五日發】 本日軍縮一般委員會에서潛水艦의全廢를合한重大修正案을提出한獨逸代表의修正案의內容은左와如함

一、各國의潛水艦은全廢할것
一、其代償으로獨逸은一九三六年末까지水上艦艇保有量을벨사유條約規定限度內에止할것
一、各國은一般軍縮條約實施後一個年內로陸海軍所屬空軍을半減破壞하고第二年度까지殘存한半分도破壞할것
一、獨逸은非軍事航空機의制限을受諾할用意가잇다

# 京畿道金組員 七年末九萬人

京畿道內各金融組合加入者는七年度末九萬一千二百十六戶로前年度末에比하면一萬八千七百卅二戶의增加를示하고豫定增員計劃보다四千六百九十戶의大多數를示하여道內全戶數四十一萬三千四百九戶에比하면其二割二分을占하는好成績이다

# 政情微妙로 藏相會見延期

## 結局下旬頃에될듯

【聯合東京六日發】 齋藤首相은警察部長會議終了後七日頃高橋藏相과會見하고藏相의留任을懇請할豫定이엿스나其後藏相은辭表를提出치안을것으로確信함으로現在와가티『델리케-트』한政情裡에首相과藏相이會見하는것은空然히世人의耳目을刺戟할뿐이라고考慮하야右會見은再次中止하기로되얏다然이나藏相의辭意는五、一五事件이處決될때라再次表面化할것이오藏相의辭意가依然히政局決定의鍵임으로何如튼不遠間藏相의留任을懇請하야政局을決定할것임으로首相藏相의會見은結局本月下旬頃에實現할模樣이다

# 藏相飜意確信? 四圍事情으로

【葉山六日發電通】 齋藤首相은六日午後一時十分葉山에到着하여一色別邸에들어갓는데首相은一切新聞記者와의會見을拒否하고一切意見發表를避하엿다이는過般高橋藏相의進退問題에關聯하여內閣改造의意見을發表한것이政局에적지안은影響을준것을생각하여堀切書記官長의進言에依하여會見을拒絶한것이다 首相과堀切翰長은最近藏相에게對하여貴族院重臣及財界方面으로부터留任을希望한다는旨가通達하엿음으로이에藏相이心境이多少라도變化한것을認定하여五一五事件處理를기다려藏相과會見하여飜意를確信을가지고잇음으로推察된다

# 蔣直系人物 重要會議

## 獨裁의準備?

【南京五日發電】 中國側消息에依하면蔣介石은三日南昌으로부터杭州에赴하야蔣의股肱의臣인南京警備司令及南京警備의八十七師長을爲始하야張群、陳立夫等所謂藍衣社系人物을秘密히同地로召集하고잇다 來七月一日全國代表大會에對한蔣介石派의重要會議가目下同地에서開催되는것이라고한다 右會議는汪精衛、孫科、李烈鈞等이國難招來의責任을負하고政權을내노흐라고要求할案을支持하는一方從此實現할立憲政治에反對하고軍獨乃至少數에依한非常時協力政治를強調하는點으로보아蔣이國民黨과三民主義를離脫하고名實共히獨裁를敢行하기爲한準備會議에不過하다고본다

# 英當業者態度로 日英協議疑問視

【만췌스타五日發電通】 綿業貿易諸團體의合同執行委員會는十二日特別委員會를開催하야日本其他諸外國과英帝國內市場競爭問題에對한對策을協議하기로되얏스며또한當業者의外國品驅逐熱이極히旺盛함으로『란시만』商相의日英民間協議會의成否는疑問視된다

# 英本國訓令보고 日印交涉開始

## 交涉多少遲延될듯

【聯合東京六日發】 在『시므라』三宅總領事로부터 六日外務省에到達한報告에依하면同總領事는去四日『시므라』에서印度商務長官『보아』氏와會見하여印度政廳과의사이에日印通商問題解決商議를行하기를願한다는旨를말하엿는바『보아』氏는『印度政廳으로서는單純히經濟貿易上의技術的問題이면日本側과折衝할權限이잇스나今回와갓흔通商條約問題는英本國政府의指令을仰할必要가잇음으로印度政廳으로서는五月五日或六日頃政廳閣議를열어印度로서의態度를協議하고英本國政府에報告하여指揮를仰하려한다그럼으로英本國政府의訓令을기다려三宅總領事와의交涉을開始할터이다』라고回答하엿음으로印度에서의右交涉은얼마간遲滯될模樣이다

# 潛水艦全廢等 獨側重大提議

## 軍備縮少一般委員會

【聯合주네브五日發】 去二十八日부터再開된軍縮會議一般委員會에서獨逸은英國案의修正案으로서各種禁止兵器의擴張과防禦的武器의破壞를提議하야英國案의前途에多大한暗影을投하엿스나更히五日獨逸은潛水艦全廢를含한重大修正案을提出하얏다 右는陸、海部門에亙한廣汎한것으로內容은五日午後發表할것이다

# 何軍과遂衝突 日本軍爆擊開始

## 危險切迫한灤東一帶

【聯合山海關六日發至急報】 深河鎭一帶의商震、何柱國軍에對하야마츠나이常岡部隊가攻擊을開始하얏다는報에接한〇〇에잇는日本部隊〇〇機〇臺는地上部隊와協力하고자곳出動、春成先遣部隊와空陸呼應하야何軍의頭上으로부터猛烈한爆擊을敢行하엿다이리하야灤東의戰雲은全面的으로擴大되라는危險이刻刻切迫하는中이다

【聯合山海關六日發至急報】 海陽鎭前面深河鎭一帶五里에亙한堅陣에依하야잇는何柱國軍及商震의精銳部隊는五日拂曉突如日本軍에對하야逆襲하여와서常岡部隊는全軍戰鬪準備를하여가지고春成支隊는第一線에出動하야午前七時에벌서正面衝突日下彼此交戰은猛烈히하는中이다

# 五、一五事件 廿日前後發表

【東京六日發電通】 五、一五事件陸軍側被告의豫審은地方裁判所側과海軍側豫審의進行에伴하야玆數日中에終末을짓게되여잇는關係로事件의發表도五月下旬의豫定이短縮되야二十日前後로될形勢나

# 張學良羅馬着

【羅馬五日發電通】 隨行의一行과함께當地에到着한張學良은

# 史眼으로본朝鮮 (六)

# 李朝文明의結晶

## ─訓民正音과大衆文明─

文一平

李朝文明이 羅麗의精華를 吸收하야 大成한者이니만치 歷代에 길죽보시라하든 高度의文明이엇다 비록 國朝는 藝術에잇서 그 神技가 新羅에 미치지못하고 佛敎에잇서 그偉績이 高麗에 미치지 못하나 利用厚生의 堅實한文明에 이르러는 國朝의 獨步로서羅麗의 追隨를 許하지안는다 國朝文明을 象徵한者는진實로 訓民正音이니世界文字우에 뛰여나는 實用的利器인點에서 이것이어쐬 저新羅藝術의 傑作인 石窟庵이나 또는 高麗佛敎의 結晶인 藏經版에 比할바이라모든 歷史的遺物이 거의다骨董化하야버린 오늘날에와서갈수록 새生命을번쩍이고잇는것은 오즉이 訓民正音뿐이다 朝鮮이 이로부터 大衆文明을 創建함에는 반드시 이利器에힘닙는바 만흔것이다 朝鮮人은 現代進運에落伍者이다그러나이文明的利器를가젓슴으로努力如何를따라 落伍者를 免할수잇고朝鮮人은 거의 그全部가貧窮者이다 그러나 이民族的至寶를 가젓스드로 어느意味에서는 貧窮者가 아니다赤裸裸한 朝鮮人에게 남아잇는것은다만 先祖로부터물려준 聰慧한 頭腦와 아울러이完美한正音뿐이다 이를잘利用活用 愛用함에依하야서만 眞正한 朝鮮의새生命을開拓할것이다

人類의進化는 더듼것이다 朝鮮이 歷史를 가진지 數千年에 겨우國朝에와서人文結晶인 訓民正音이 생겨낫고 今後이 民族的至寶를朝鮮人個個가 活用하야 한층더 아름다운 新文明을 創造함에는 또다시 얼마나長久한 歲月이걸릴것인지 逆賭하기 어렵다 그러나 現在成熟한文明의 열매는 거두는것 보담 未來文明의씃을 보기爲하야 오늘날 그씨를 뿌리는데 人間의希望이잇는것이다 열매를거둔 舊文明의廢墟에 新文明의씨를 뿌리고잇는오늘날朝鮮人은 그一勵一靜이 바로 歷史에 影響을미친다 過去의 朝鮮人이現在의 지은것과가티現在의文明을朝鮮人이未來의文明을짓고잇다 다만過去에는 少數人에 依하야 文明을 짓게되고 現在에는 多數人에依하야 文明을 짓게되는것이다를뿐이다 少數人에 依하야 지은文明은 貴族文明이오 多數人에 依하야 지은文明은 民衆文明이다 貴族文明의 特徵이 理想的에잇다면 民衆文明의 特徵은實際的에잇다 이는발서 國朝文明이 羅麗文明보담 實用的色彩를 지트게 띄니만치未來의 民衆文明을 暗示或은胚胎한것이라고 볼수도잇다 무엇보담도 이것을가장잘 說明하는것은 訓民正音自體이다 訓民이란 그語義는곳民衆의 訓育을意味한것이아닌가 여기서도 歷史動向과 文明進運이 거의一致됨을發見하겟다

# 四月中의 金銀貿易高

總督府調査=四月中에잇서對外國出入金銀貿易은輸出이업고輸入이二千七百七十四圓으로前年同期의一萬九千二百四十九圓에比해서一萬六千四百七十五圓의減少다

# 農林省內移動

【東京六日發電通】 六日의內閣에서農林省의移動을左와如히決定하엿다

農林省畜產局長 村上龍太郞
任農林省山林局長(二等)
營林局事務官 高橋武美
任農林省畜產局長(二等)
農林書記官 井野碩哉
任農林省蠶絲局長(二等)
營林局事務官 入江 魁
任營林局事務官 (一等)(大阪營林局長)
農林書記官 南 正樹
任營林局事務官(二等)
農林省山林局長 木島駒藏
營林局事務官 鈴木喜四郞
依願免本官

그리고左記人事도閣議에서決定하엿다

製鐵所理事 渡邊義介
陞敍高等官一等

# 人事消息

▲川西隆三氏(遞信局監理課長) 平壤分掌區內郵便所長會聯合會議例席次五日朝平壤에出張

002078

# 五、一檄文事件擴大
# 廿餘名職工檢擧
## 共黨再建鬪爭協議會同時發覺
## 朝鮮紡織職工이中心

【釜山】 긴급보=부산 『메이데이』 『아지셰라』사건은 그계획의규모가 비범한만큼 갈스록더욱 확대되어가는중인데 부산경찰서고등계에서 그간 맹활동을 개시하야 작사월까지 검거한혐의자가 남자십칠명 녀자륙명으로서 그런부가 부산사공장에재직중인 직공들인데 특히 조선방직회사(朝鮮紡織會社) 직공이제일만흔바 조사한바에의하면 조선방직회사 직공들을 중심으로모비밀결사 조직을 준비한일까지발각되엿다하며 이일동사건의 유력한 주동인물로지목되여 검거된허춘(許春)(二六)은 본명이하철(河喆)이라는 사람으로전남령광(靈光)출생이라는데 압흐로 경찰의검거망은 부산권공장을 중심으로버더가는바 이사건의 발단으로 조선공산당재건투쟁협의회(朝鮮共産黨再建鬪爭協議會)사건이 발각되엿다하며 부산경찰서에서는 사건의중대함을 간파코 경남도경찰부와협력하야 대검거를 개시하리라한다

## 朝紡女工罷業
# 事態益擴大
◇…警戒가더嚴

【釜山】 작보=모일부터 협의로 부산조선방직회사(朝鮮紡織會社)녀직공이다수 검거된 지난 삼일밤부터남아잇는 녀직공들이 『피검직공석방요구』(被檢職工釋放要求) 『률전파업동정』(栗田罷業同情) 등을 원인으로 드듸여동요하기 시작하야형세가 점점험악하야감으로 소관부산경찰서에서는 형세대가 중동하야 밤마다철야경계하는 중인데 오일에는신문기자의 출입까지엄금하는 중에 몰두하야 지엇는것을보와 사태가 중대한 모양이라추측 된다한다

## 軍人懷中에 密輸入金屬

【安東縣】 이일오후열시십오분안동역발 남행열차의 이등실에재만모대(在滿某隊)로부터일본내지모대로 전임하는 모씨는세관검사를받자 에보석(寶石)과귀금속(貴金屬)다수를 몸에감추고 잇는것이 발견되여취조를 바덧다는데 물건가격이 일천원이라고본인은말하나안동세관에서취조한바에 의하면삼천원 이상이라는바 이보고를 듯는안동헌병분대(憲兵分隊)에서는물건산돈의 출처에대하야 수상하다하야 분대로데리고가서 목하극비밀리에취조중이라한다

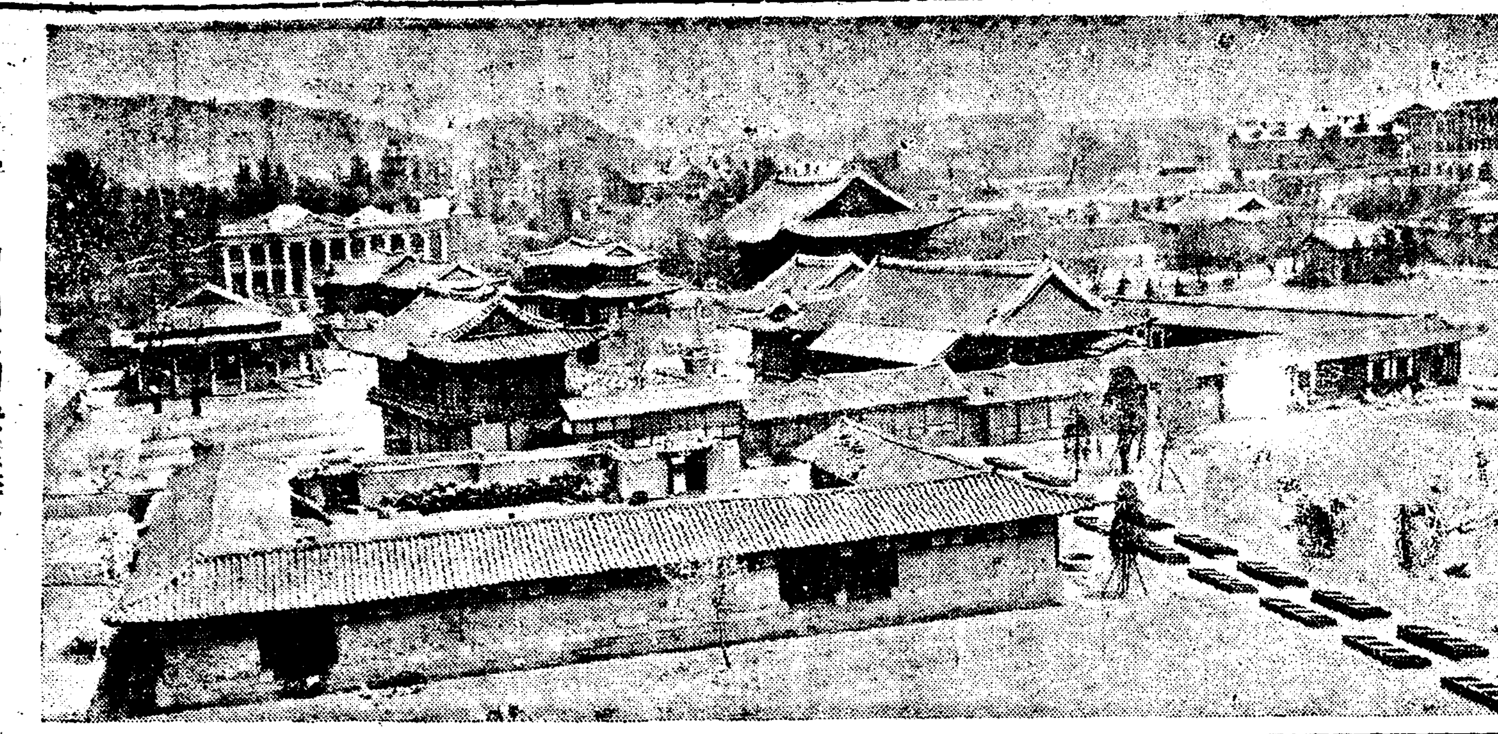

◇九月부터開放되는德壽宮 (夕刊記事參照)

## 疾走하는列車에 靑年이飛入
### 頭部重傷、生命危篤
六日午後美芹洞線路에서

륙일오후 한시이십오분 안동역(安東驛)발 제삼십이 화물렬차가성연구번로 닷고저 부내미근동(渼芹洞)일백십칠번지압선로를 진행하는중 어떤청년이철도에뛰어드러 자살을도모하랴다가 머리가렬차에 바치여타박상을 당하야 생명이위독하게되엿다 이급보를바든 서대문서에서는 서원이 출장검사한결과 그는체부동(體府洞)십팔번지에 류숙하고잇는 경기도부천군 다주면장의리(富川郡多朱面長意里)신현필(申鉉弼)집 머슴으로 현재시내체부동(體府洞)십삼번지에 류숙하고잇는리금룡(李今龍)으로판명되엿고현재 남대문통세브란스 병원에서 응급치료중인바 상태에 비저잇슴으로 자살하려든원인은 알수업스나생명이위독하다고한다

## 江陵에라祝 四人被檢

강릉(江陵)에는지난이일 『메이데이』 격문이 돌앗섯는데 경찰에서는 국력범인을 수사중이든바 사흔에리모(李某)외삼명을 검거하야 취조중이라한다

## 府營宿泊所 四月中成績

사월한달동안 로동숙박소 리용성적을보면 부영숙박소에 조선사람구백사십삼명 일본사람백사십삼명 합계 일천삼백팔십칠명인데 작년동월에 비하면 륙백칠십이명이 적고 또화광교원(和光敎園)에서 경영하는 숙박소에서 숙박한수효는 조선사람사백삼십오명 일본사람세명으로 합계사백삼십팔명인데 여기도 작년동월에 비하면칠십칠명이 감소되엿다한다

★사진설명……작일밤공회당에서열린음악회에출연한 홍라파씨와김원복양(우편) (좌편)

# 『親權을解消해주오』
## 子息의體面과將來를爲하야 不貞한親母를絶倫코저提訴
## 母權『샛이코트』의 訟劇

자식의 장래를위하야 어미된권리를 업새달라는 소송—강원도춘천군춘천읍약사리(春川邑藥司里) 사백십사번지 박영부(朴永夫)는 그의 계수인 춘천읍가연리(佳淵里) 오십사번지 김지영(金址榮)집에 동거하는 최인규(崔仁奎)를 걸어 족하되는미성년박원실(朴元實)에 대한 친권을 상실(親權喪失)케해달라는 소송을 륙일경성지방법원민사부에제기하얏다 그내용을보건대 최인규는 남편박영정(朴永貞)이가소화사년십이월이십삼일에 죽은뒤 아들을 원실을 기르면서 수절을해오다가 소화륙년 월에 강원도 가성군 김모와정을 통하야그사람에게로가서 갓치살더니 두달만에 그와리별하고 다시자식집으로도라와서 개심한빗을 뵈이고자식에게 의탁하야 살아오든중 또다시소화칠년륙월에 가연리김지영과정을통하야방금그의집에서갓치살고잇슴으로그런품행이부정한녀자는 미성년인자식의친권을행하야친권을행사케 할수업슴으로 미성년자의 백부(伯父)인자기로서부득이친권상실판결의 청구소송을 제기한다는것이라한다

# 撫順襲擊한義勇軍
# 首腦者六名被逮
## 徐德和等朝鮮人六名

【奉天】 신빈현(新賓縣)을 려범위(勢力範圍)로한 당취오(唐聚五)를 수령으로한 의용군(義勇軍)일천여명이 작년구월십륙일오후령시경에 돌연무순(撫順)을 포위방화하고 동지양백보(楊柏堡)파출소를 습래(襲來)하야 채탄소(採炭所)를습격하야소장도변(渡邊)이라는일본사람한명을 살해하고는당지관헌의경비공격에만흔사상자를남기고도주하엿다는것은 세상이 다아는바이다그당시 관헌들은 극력으로 수뇌자(首腦者)들과범인을수사하든중 지난사월십삼일부터이십구일까지에여섯명이무순경찰서원의 손에체포되엿으나그간긔사게재금지중이든바작사일에야금지해제되엿는대범인중체포된수뇌자는 다음과갓다

採炭所長殺害 無職 徐德和
同 無職 金尙元(四三)
同 朴順福(三四)
同 盧奉文(三九)
同 雜貨商 魏俊信(二九)
同 農業 崔顯夜(三三)

# 『억센어머니와 힘찬누의가되자』
## 잠잠하든녀자체육장려회를 이번에번듯하게살려

압날의건전한 어머니를 길러내이자는 뜻으로사년전에 창립되엿든 조선녀자체육 장려회는그간 사정으로 이러타할사업을못하고잇든중 금번에 다시조흥을식히어유용한활동을하기로되엿다 즉지난사월말중에 시내동덕녀고보(同德女高普)에서시내녀자중등간부와 기타유동계인사들을망라하야림시총회를열고다시 중앙긔독청년회에서아래와가치부서를결정하엿다 금후동회에서는 그간 등한시되여온녀자체육계를위하야유용한활동을할터이며사업계획은신임간부가작정발표할터이다 금후조선녀자 체육계를위하야 만히기대되는바이다

▲會長 金活蘭 ▲副會長 趙植 ▲常務理事 金東轍 ▲幹事 宣傳部李吉用 庶務部徐恩淑 競技部金信實 ▲理事 金幸苑 徐恩淑 宋今璇 車士白 玄東完 尹聖方 金順 朴마리아 徐明夏 萬珪 金信實 李靑用 李元植 獨孤璇 金東轍 ▲顧問 呂運亨 申興雨 ▲美理士 아펜슬라 ▲事務所 唐珠洞金活蘭氏方

## 商工運動會에 寄附가遝至

금일 시내 상공협회 대운동회는 그간 착착준비를 마치고 날을 기다리는중 각상점과회사로부터 기부되는 물품이 답지하는현상을 보엿다 ▲金五十圓 朝鮮殖産銀行 ▲金三十圓 朝鮮火災海上保險會社 ▲金十五圓 朝鮮貯蓄銀行 ▲金二十圓 丁字屋 ▲金十圓 大昌商會 ▲金三圓 金潤明氏 外 多數

(寫眞은셧비君과多賀君의對戰)

# 强豪明大를 延專軍이快勝
## 五戰四勝의好成績

【東京支局特電】 東京에遠征中인延專籠球團은六日午後三時明治大學軍과對戰하야 二十八對二十三으로 延專軍快勝하얏다同軍은東京各大學軍과轉戰하야 東京帝大軍에게만惜敗하고 慶大 立大 早大는勿論最後로 强敵인明大軍과의 接戰에도快勝하야 朝鮮學生籠球界를爲하야 萬丈의氣焰을올리엇다

【東京支局特電】 그리고延專籠球團은 七日午後九時四十五分東京을떠나九日에는 京都帝大軍과 十日에는同志社大學軍과 十一日에는關西學院大學軍과對戰하게되엇다

## 셧비―對多賀 流血의激戰
### 無勝負로決定

京城拳鬪俱樂部主催職業拳鬪大會는昨六日午後三時부터京城運動場테니스코―트에서 열니엇는데人氣의焦點인보비―(七)對多賀(日)戰은豫想以上의大試合氣分이橫溢하엿다當日의經過는다음과갓다

三回戰
○金健仁(判定)朴柄焦×
金君最初부터左스트레―트로攻擊을하엿스나朴君逆襲을하드니金君라스트헤비―에決定的强打로判定으로勝(審判李惠澤)

×林載根(判定)趙四石○ (125磅) (121磅)
趙君풋워크迅速하야스트레―트로林君의顔面强打로趙君이勝

六回戰
○朴容萬TKO 李弼錫× (111磅) (112磅)
朴君勝頭부터强한 左右스트레―트로攻擊하니李君四次다운되엿다再起하야奮戰하엿스나五回에TKO로朴君勝(審判金東俊)

四回戰
×朴殷燮(KO)金海雄○ (132磅) (128磅)
兩君처음에는自重하야잇다금强打를連發하드니三回戰부터金君猛烈한인파이트戰을展開하니朴君守備에全力하다가기타임업되고四回에朴君奮起하야力戰하매金君奮戰하야서로强打를續出하드니金君의右『쓰윙』로기졸케드려가서朴君다운●五秒만에 再起하야對戰하다가金君의『업퍼컷』强打로다시 이러나지못하야 KO되엿다(審判李惠澤)

보비―(無勝負)―多賀 (147磅) (146磅)
强力을가진兩君의決死的對戰은龍虎相搏의 血戰으로殺氣등등하엿다 多賀君의顔面攻擊으로보비―눈아래에傷處가 생겨流血 三라운드까지보비―老巧한防禦로悠悠히對戰하드니多賀君보비―君의左쓰윙으로因하야口部傷處에出血되면서부터兩君모다猛烈한편치로白熱戰을演出하드니 六라운드에兩君과레페리―모다로―프박게떠러지니約五分間中止하엿다 다시繼續하드니 多賀君審判에게不平이잇섯든지審判을두어번부터쳣다八回戰이끗나자無勝負로決審되엿지만 多賀君不服하고 數千觀衆으로 하여금 不快한感을주게하엿다 뉘의잘못을말하기어렵지만 朝鮮에서처음보는職業拳鬪이니만치 만흔期待를가젓섯스나結果가그리시원치못한것은遺感이다 (審判金東俊)
(寫眞은셧비君과多賀君의對戰)

## 養正校內릴레이 四學年勝

養正校內陸上部에서는昨六日午後一時부터京城運動場에서校內릴레―大會를行하엿는데四學年軍이優勝하엿다(審判李鍾院)
○四學年對三學年 47―3
○五學年對一二學年 40―0
決勝戰
○四學年對五學年 6―5

## 早慶陸上競技 早稻田勝

【東京六日發電通】 第十一回早慶對抗陸上競技는六日神宮競技場에서擧行午後二時半부터百米競走로開始結局四○對一七로早稻田九年連勝하엿다

## 今日은 商工運動
### 奬忠壇公園에서

오늘은滿都의商人들이손곱아 기두리는商工協會主催春季大運動會가午前九時부터奬忠壇公園에서열릴터인바참가선수는三百餘名으로盛況을 이룰터이다


## 謹告

同業者의協議에依하야 五月八日(月曜日)一齊히休業하겟사옵기 玆以謹告하오니以此下諒하심을伏望

昭和八年五月六日

鍾路通 和信
本町 三越
本町 三中井
本町 平田百貨店
南大門通 丁子屋
(イロハ順)

肥料의素
多收穫의根本要素 世界的大發明
# 興農素
壹布袋(七反分)定價金貳圓 先金注文 送料不要

近來農家에서는 三十萬圓이란 巨額의化學肥料(金肥)를使用하고잇스나 金肥使用으로因하야農村의經濟는破滅되고 地力이疲弊되엿슴을 痛感하게되여 當局에서도自給肥料를 積極的으로奬勵하고잇다 今般本社에서 研究發賣하는興農素는 地力을肥沃케하고 肥料代가節約케됨으로全國的으로大歡迎을밧고잇소 興農素를 應用하야一反步에서玄米八石 麥九石을收穫하고 陸稻는從來의三倍 甘藷馬鈴薯三倍 豆太類野菜는二倍의增收를본農家가잇소 農村諸氏! 世界的大發明인興農素를愛用하시요

## 興農素特約店募集
一區域一店主義를絶對로嚴守홈

朝鮮各地에 一道總代理店 一郡特約店 一(面)特約店을設置하는바 特約店開設은篤農家、商人(肥料商) 諸組合(金融組合) 農會等의 副業 又는本業에가장有利有益事業이올시다 本品은 肥料商取締規則에關係업슴으로 누구든지取扱할수잇슴니다 特約店開設에一切保證金을 要求치안슴니다 特約店은先着順으로決定합니다 詳細는郵便切手五錢封入申込하시면 規定書送呈하겟슴니다

京城府古市町十四番地ノ七七
朝鮮總發賣元 帝國興農社朝鮮支社
電話本局二七四番

輪界의驍將、再次出現
RUDGE-WHITWORTH COVENTRY
# ラーヂ自轉車
鮮滿發賣元 京城 (FK) ツヅキ商會本店
各地信用잇는自轉車店에서販賣함

生徒募集
◎高等受驗部 ◎中學部
●本年度高專校合格者八割全鮮의優良一의豫備學校
京城黃金町六ノ二三 (電本二一六〇)
半島高等豫備學校

## 咸鏡南道會議員立候補
우리文川郡 四萬郡民의 福利增進을爲하야 本道會議適任者는
# 朴承璧君은
朴承璧君으로公認하오니 有權者諸氏는一票를朴承璧君에게
文川郡有權者有志一同白

## 慶尙北道道會議員立候補
# 金秉河君을最適任者로推薦함
君은慈仁唯一의 穀物貿易의巨商으로非凡한 才略과그社交的手腕은可驚할敏手的人物로서 現在 金融組合長 慈仁面協議員 慶山郡學校評議員 等公職에處하야 地方發展과郡民의福利增進을爲하야 偉大한貢獻者이다 玆에吾等은君을推薦하니 公正한一票를君의게로善用하여 시기를萬伏望
慶山郡有權者一同
慶山郡有志一同
慶山郡慈仁有志一同

五月六日부터
劇團 朝鮮研劇舍公演 最終週間레파토리
◇朴英鎬作 愛慾篇 人間一丁目 二景
幕間 딴스、舞踊、獨唱、李鍾哲•池崔順•池季順•盧蘭信
◇朴英鎬作 諷刺漫劇 人類야良心과갓치잇스라 二場
◇虹丘作 喜劇 天堂滿員 一幕
舞臺裝置 元禹田 全演出 洪海星
豫告 朝鮮映畫 아름다운 犧牲
高級常設 朝鮮劇場 電光一一二八番

待望의豪壯篇大封切!
當五月四日(木曜)부터超特別大興行!
유나이트드아지스트社超特作全發聲映畫
突貫칸다 全十卷 日本版
監督 에드와―드스사렌드氏 主演 珍優에듸칸다―氏
妖艶美姬亂舞의萬華鏡―春宵千歎의桃色映畫!
워리암폭스會社超特作全發聲
手腕은確實한가 全八卷
選手의뒤에 女子가잇다 全八卷
◇와너뿌러더特作全發聲
審判밧는精神 全十卷
◇와너뿌러더特作全發聲映畫 와렌윌리암氏 시모니폭스孃主演
大衆料金 階下十錢均一
五月六日낫부터 每日晝夜二回興行
團成社

五月六日낫부터向三日間
每日二回 낫一時 밤八時 始映
大衆料金 上階十五錢均一 下階十錢均一
◇파라마운트社作品 百파센트의興味 巨彈的提供의映畫三篇
◇파라마운트社超特作品 正喜 三週間 全七卷
◇구라라보―主演 人情悲劇 都會의幻想 全八卷 우이리암포우엘氏主演
◇파라마운트社作品 喜活 處女十八歲時代 全六卷
優美館 電光二九五番

세―부다이에루스鑛主演
참말今週의映畫 말로말할수업시자미잇슴니다부디와주소
豫告 男子의一生、野鼠、사나히、아리랑、長者、地獄極樂、屠殺者、항가리狂想曲、나의마음야스…도、嶺南의爭鬪
映畵常設 第一劇場 電光一一五五

# 어린이날

여기활발히선도련님은금년다섯살을마지하는돈식(敦植)군ㅡ군은지금부터 사년전일천구백이십구년 오월첫공일 어린이날에출생하야 압날을향하야씩씩하게거러나아가고잇습니다 여러분 돈식군의장래를 만이축복하여주십시요 돈식군은해외문학가이하윤(異河潤)씨의아드님이올시다

## 오월첫공일 어린이날

## 未來는少年의것 街頭의설오늘의行列

### 장엄을극할열한번재의잔채

### ◇오라 이式場으로

왼처하는 누런따우에새싹이 포릇포릇소사서소 의긔분이가득이찬오 월의 달입니다 이달처공일인오늘은조선의어린 모를위하야해마다거행하는『어린이날』입니다

그리하야전조선방방곡곡삼천리의 무궁화별판에는장, 우리들의 희망인 어린이들이 귀여운손에긔를들며장래의 희망을가득이가득찬행렬이 거리를 장식하게되는 것입니다이날에 이행렬을 마지할쌔 『압날에야』하고 누구가 쥐고잇는주먹을쥐지안으리가 누가잇슬것입니까 무론복을하야 『에이행렬는속새로운 조선의 건설을 한 행렬이라고하겟습니다 이날행렬을마지하는 아버지어머니 형님누님는 조선의새작ㅡ힘을을다하야붓도다니아갑시다.

▲今日의儀式

式場 桂洞徽文高普球場

(五月七日 前十一時)

一、開式(一、喇叭 二、奏樂)

一、어린이날노래 一同

一、式辭 丁洪敎

一、決議文朗讀 少年中

一、祝辭

一、優良少年表彰

一、어린이날노래 一同

一、閉式 어린이날萬歲三唱

司會 鄭成昊

▲優良少年表彰

京城市內에잇는少年團體에서 모범될만한 소년이잇거나 학업의성적이우량하야 표창할만한 소년에게 표창식을거행하라한다

▲旗行列出發 (午后一時 式場에서)

▲組織＝每五十名을一組로하고 引率者二名式과少年軍을세우며 喇叭手及樂隊를先頭로行進하며 每組에선標語展, 旗及其他를 지니고 行進

▲旗行列部

設部 李鍾遠 申錫基 曹宗煥 羅聖奎

引率責任 鄭成昊

監督司令 趙喆鎬, 金永宗, 李亨雨

連絡員 洪石

樂隊部責任 金泰晳

喇叭部責任 洪德萬

餘興集會部責任 鄭成昊 部員 申錫基 白榮燦 金玉仁

◇이날의行事◇

▲當日새벽여섯시부터 시내각소년단체원이총동원하야 집집마다宣傳紙를配付함

▲어린이날을고하는새벽喇叭 부내각소년단이각각자긔구역에서 어린이날을고하는새벽라팔을불음

▲집집마다(福字)슴騎燈을걸며 거리거리에는祝燈을다름

▲라디오放送 當日저녁 어린이날노래其他童謠를放送

▲料理健康診斷 府內二十四處各病院에서 一

▲當日委員

各員代表 高長煥

庶務部 安丁福 李丙熙 金應濟 洪石

▲路順＝式場ㅡ敦化門ㅡ授恩洞ㅡ鍾路ㅡ街路ㅡ파고다公園前ㅡ仁寺洞ㅡ安國洞四街里ㅡ堅志洞ㅡ鍾路四街里ㅡ鍾路一丁目ㅡ光化門通ㅡ▲解散式＝東亞日報社前 (午後一時頃)

▲赤十字隊 府內各少年團에서 兒童에게無料로健康診斷을施하며 保護隊를組織하야儀式行列等에負傷者가잇스면應急治療를함

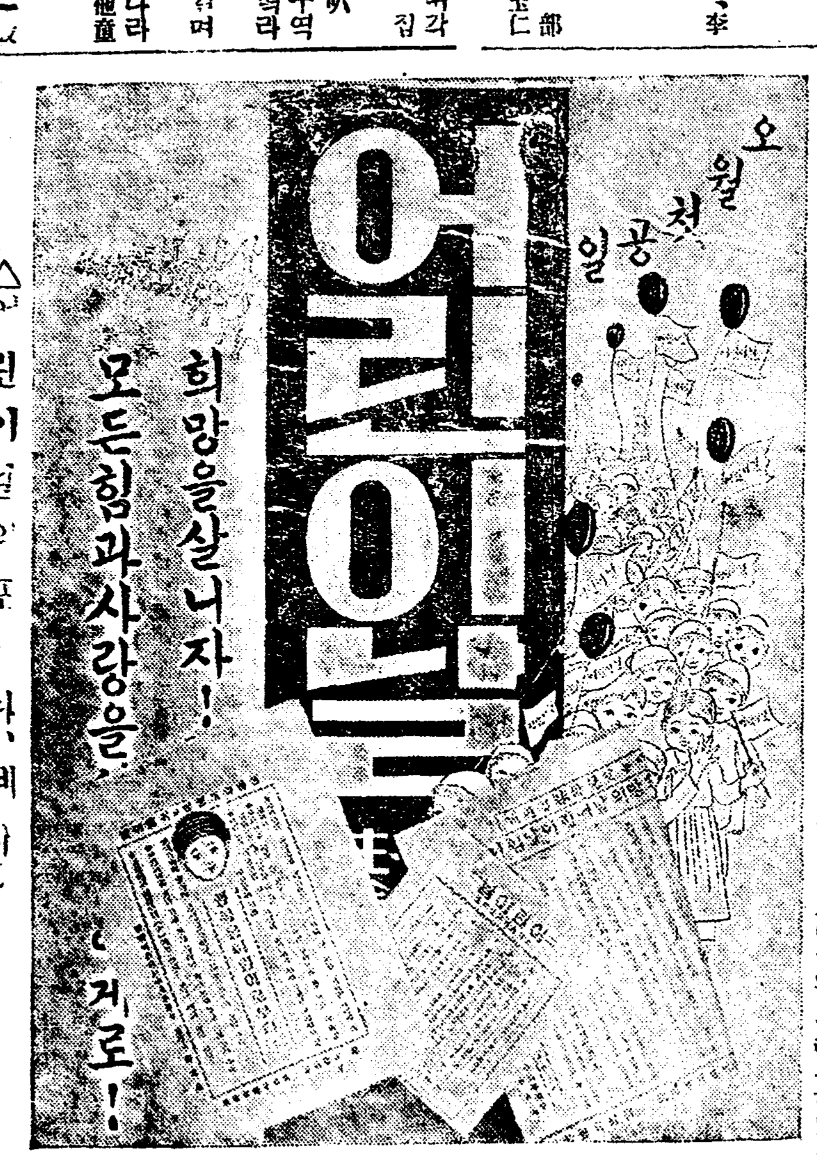


△어린이날의 포스타, 쎄라

### ◇屋內集會◇

當日밤일곱시반부터 경운동천도교기념관에서 각소년단체련합주최로 어린이의안경축하며 홍대회를열고 여러가지자미잇는음악과춤과연극등이잇서 일반이들께 거저보힌다하며 또동대문밧숭인동(崇仁洞)에잇는 광소년단(東光少年團)에서는 洞에잇는신우회소년부(信友會少年部)후원으로그곳 광성학원(光星學院)에서이날밤 여덟시부터 어린이대회를열고 여러가지를할것이며 이외에도 여러단체각자자미잇는 축하여흥이잇스리라한다 어느단체에서는 이튿날밤일곱시반부터는 천도교기념관에서 부형모매대회(父兄母妹大會)를열고소년문제강연과만은여흥이잇스리라는데 일반은만히참석해주기바란다고

◆어린이慰安(祝賀餘興)大會 (當日밤七時半) 天道敎紀念館

一、開式 奏樂

一、慰安辭 高長煥

一、童謠、音樂、舞蹈、劇其他

司會 金玉仁

◆父兄母妹大會 (八日午後七時半) 天道敎紀念館

一、少年問題講演 丁洪敎

一、祝賀餘興等 李敦化

一、同

### 소년소녀의결의문

첫재 우리는 지금 어른보다 더 새롭고 더 정악한사람이 되기위하야 모든 새것을배우기에 힘씁시다

둘재 우리는 태양과가티 씩씩하고 태양과가티 정대한 부지런한 사람이됩시다

셋재 우리는 참된정신과 건전한몸을 길으기위하야 조흔짬파 굿을배우며 조흔운동을합시다

넷재 우리는 오늘부터 서로 공경하며 남을도오기 조화하는사람이됩시다

다섯재 우리는 오늘부터 무슨 애든지 질서잇게 게단을밟아 나갑시다

朝鮮어린이날中央準備會

△寫眞半額撮影

어린이날을 永遠히紀念해주기위하야아래 사진관에서 오월부터구일까지에 料金을반액만밧는다하며 特히月桂冠을거리고『어린이날』이라고 미술적으로조흔寫眞을너허준다고한다

▲金光堂寫眞館 ▲極東寫眞館 ▲獨立寫眞館 ▲東洋寫眞館 ▲硏友寫眞館 以上

### 어린이날 標語

一、幸福은어린이로부터

一、우리의잘살방법은어린이를잘키우는데!

一、어린이를애호함은사회의책임

一、잘살려면어린이를위하라

一、아모리어려워도어린이만은가르키자!

一、어린이의前途는世界가갓다

一、웃음의씨깃붐의싹!

一、來日을살니자! 희망을살니자!

一、어린이를옷박질드지말라!

一、한마음한뜻한정신으로!

一、새마음새뜻새힘으로!

一、少年健康注意!

一、少年早起獎勵!

一、少年早婚廢止!

一、少年虐待防止!

一、少年文盲打破!

一、少年敎育普及!

一、少年喫煙禁止!

一、少年過勞防止!

一、어린이날萬歲!

一、朝鮮少年萬歲!

一、第一健康 第二敎育!

一、少年義務敎育을實施하자!

一、迷信打破는少年期부터!

## 간단한력사

### ◇압흐로엇더케할가

丁洪敎

어린이날을마지하야 지나간과거에 지내여온력사를 잠간뒤지여보기로하겟습니다 조선의소년운동이 이러나기는 지금부터 십일년전인 일천구백이십이년도이엿습니다 이때는 조선의강산이 어수산란할때이엿든바 그때에 안변, 광주, 주문진에서 소년회 간판이걸니게됨을 비롯하야 점점조선각지에 소년회 간판이걸니게되엿습니다 그후 각지소년회에서 그수가 삼백여곳이나되엿스나 일정한 지도방침을세우지도하고 분산적으로 각각그회의 목적을세워가지고 일을해나아가는일편 서울에는 운동협회(運動協會)와 오월회(五月會)가조직되야 각각 『슬로간』을 내세워가지고 전조선에 흐터저잇는

소년회

와련락을취하야 동회의 지도에 노력하고잇섯습니다 그러나 여긔에가지의 문제가 잇섯든것은 오월회는상설기관으로써 어느때를 물론하고 각지소년회와 련락을하엿지만 운동협회는 비상설기관으로써 어린이날만을당하게되면 각지소년회와 련락을하고 잇섯든 관계도 항상 오월회와 운동협회가 각각 어린이날 행렬을 하게되든 동시에 시비가 떠날사이가업섯습니다 이와가티 지내오든일천구백이십칠년에 오월회에서는 전조선적으로 통일적행동을 일으키기위하야 조선소년연합회창립준비회(朝鮮少年聯合會創立準備會)를 조직하야 선언을발표하는동시에 오라스동안 왈시월이라하며 떠들든 운동협회와 서로악수하야 발긔대회를 소집하는동시에 그해

시월에

조선소년련합회를조직하게되엿습니다 그후 일천구백이십팔년에 지금까지 자유련합체이든 소년련합회는 동맹체로 조선소년총동맹으로 조직체를변경하게되엿습니다 그러나 당국의간섭으로 변경한 조직체를 그대로 두지못하게되엿슴으로 일시 그일면엽소년회처럼 계용하게되자 이것이재차의 불명된 동기가되고말엇습니다 이와가티됨을불하서 소년운동은 퇴차로 침체상태에이르러서 오늘에는 이삼년간아모런사업을하지못하고다만

해마다

어린이날만을 거행하게되는것이라고 하겟습니다

이와가티련합을하야서 일천구백이십사년에 창설된 조선의 『어린이날』도이삼년간은 소년운동이침체됨 따라서 과거와 가티 각지에서 성대히 거행되지못하고겨우소수단체에서 거행하게되엿든것이엇습니다

그러면압흐로 엇더케하여야하겟는가ㅡ일부에서는 지금 침체중에잇는 소년총동맹을해체하고 어린이날까지도업새버리라는말까지잇습니다만은 그내여잇는단체를업새며 여러해를두고거행하든 어린이날까지페지하다는것은 부당한줄압니다

## 소년운동자로써

# 부모님에게한말슴

### ◇어린이날을마즈면서

#### 성품에맛처 양육하시요

弘濟少年軍 金泰晳

나는이깃거운 어린이날을 당하야특히 말삼하고 십흔것은어린사람의성품(性品)을마처길러주십쇼 하는것입니다 얌전한사람에게 팩팩하게 길르고, 그저큰사람들은 밤도안된것이며 팩팩한사람을 얌전하라고만 하면 얌전하게 쉬게되겟습니가 그어린이의 마음을잘 보살피어그어린사람이 잘뜻도록 그어린사람성품에따라서 각각 적당히길러야할것입니다 갑으로 갑사람에을로 을사람한테 갑으로가라게면 두겟습니가 서로 련분이 잇는그대로 그천정에맛도록 지도해주셔야만 할것입니다

#### 씩씩하게 자라도록하자

朝鮮少年軍總本部 趙喆鎬

조선의부모는 너머나 그스도 방법이 인습적으로 만흘드는고잇는바 이것은대단이조치 못합니다 그럼으로이러한것을 버리고가정은 어린아이를 위한가정이되야서 모든일이 그어린아이를위하야서 하는것이되여야만하겟습니다 그러는동시에 어린이가 자라나는긔기를 엇지말고 엇더한일에든지 활발한 성격의소유자가 되도록지도하야 장차 엇더한 사업에든지 씩씩하게 나아가도록 지도하여야만 하겟습니다

#### 책을선택하야 읽힙시다

天華少年軍 柳仁文

어린이의독물은어린이의량식입니다 어린이의량식이어린사람에게맛고 맛이잇서야 어린사람이부럭부럭자라고 크게커갈수잇스나 만일그음식이맛업는 것이나 썩은것이라면 그어린이는 병들것이외다 그런고로 여자라지못할것입니다 그런고로 어린이날을당하야 특히말하고 십흔것은 무엇보다압흐로 어린사람의독물에 주의할것이며 일반부형은 선택에유의해야할것입니다 다른말도만흐나나는 특히이말을부탁합니다

#### 만드러내자 거강한몸을

少年軍京城聯合團 李亨雨

사람이제일소원하기를 그저아무명업시편안하스면합니다. 과연사람은무엇보다건강이제일입니다 만사는몸이든든한담에되는것이니 우리가제일직혀야할것은몸이며 몸을위하야서는적당한운동과 건강을위한일을해야할것입니다 요새보건운동이 만흔것도이까닭이며 뽀이스카웃의운동도여기에 주력합니다 깃거운명절어린이날을 당하야 록백만어린동모의건강을축하며 일반부형은이점에특히착안하야 건실한역군을 만히내어주기바랍니다

#### 소년회사업을 도와줍시다

翠雲少年會 安丁福

어린이날이라고하면 얼는생각하기에 어린이에게오는것은단순한것으로 ㅡ즉여기에 그어린이날의의의(意義)가큰무인것으로생각하고또지금까지선전하여오는것도여기에치중한점이 가장만엇습니다 그리하야 일반으로는 어린이날이 다만어린이의 날로만 생각하도록 여와섯습니다 그러나 결코어린이날이 거기에만 그뜻이잇는것이아니요 조선어린이의 권리를 조직적으로지도하야 그들에게 집단의식ㅡ즉 사회생활에 활교육(活敎育)을 너허주며 모든것을 준비식히여 나아가는것이 또 뜻이엿든것임니다 그래 그리하기위하야 각지에소년회를 조직하고그뜻을알리기위하야 어린이날을 정하고 오늘까지기념하여왓든것입니다 그럼으로 소년회라하는것은학교와가튼 것입니다 그대데리분에 여기에 관심을안하시는것은섭섭한일이며 그런데 오늘날에당하야 소년운동이침체(沈滯)되고 그것은퍼소년회사업이쇠퇴하여젓스며 유감되일이며 조선의장래를생각하여도 극히 근심할일이올시다 이것은여러분에서 너무냉시(冷視)하신데에도 그원인이 잇사오니 깁이생각하여서 소년회사업에 조력하시고 협력하여주시옵기를간단히 말삼드림니다

#### 언제던지 기뿌게하게

基督少年部 鄭聖采

어느때나 靑年少年部를물론하고 육녀를양육하시는부모는그어린아이들에게 언제든지 질겁고깃거운마음을주도록하여야하겟습니다 이와가티깃분마음을 어린아이가갓도록하는것은 어린아이를씩씩하게, 키우게되는것입니다 마치꼿밧에다가 물을 잘주는것과갓슴니다

#### 자녀에게 모범이되라

달나라 申錫基

어린아이를양육하려면 먼저 부모되는이가 그자녀에게하인이되여서 모든일에모범을뵈여주어야만되겟습니다 아들딸들에게는 잘해야된다고하면서 자기들은 어린아이가보는데조치못한일을하게되면 즉시어린아이는 그조치못한 행동을본뜨게됩니다 그럼으로 자녀를양육하시는이는 모든 먼저자신을돌보신후에 자녀에게타일너야만되겟습니다

## 아버지, 어머니 잘키워주십시요

아버지! 어머니! 우리들을 잘키워주십시요 지금에저이들을 길너주시기에 괴로운점이 만켓습니다만은장차 저이들이크면 우리의가정을위하야 잘되게할것이며 우리의 조선사회에 깃분소식을전하도록노력할것입니다

의 봄의날도 벌서 열두해재입니다 어린동모여러분! 우리들이 이날을 한해한해마지하면 마지할수록 우리들의 은커가고 우리들 일어누굽 부르며

명절이며 새날를살니는새명의날임니다 다 소리처노래를 마음것뛰놉시다 그

입을것이업고먹을것이업다고그사람들은죽어야되겟습니가 일도록노력하고

먹도록

노력하여야할것이안입니가 이와맛찬가지로 만일에그릇된바가잇스면 그것을고치여서라도복도다나아가는것이 소년운동자가 힘쓸바이며 일반사회에서 이사업을도아주도록 되여야만할것입니다 그리하야 나중에는 소년회에 자녀들을보내 어린이날이조선의큰명절이되도록되여야만하겟습니다

## 오늘에드리는 일곱가지조건

### ◇서로맹세하고실행합시다

鄭成昊

어린동모여러분 새로운 봄날과함께 우리들의 명랑한어린이날는 또왓습니다 해마다 자라가는 우리들의깃브어지는것임니다 우리들의힘이 커가고 일러가팸어갈수록 압날 새조선의 긔초가굿건해지는것임니다 어린동모여러분! 이날는 공신네기가진 다하나하야 새세의 거룩한정신을깁너 새일군으로서새일터로나갈큰 준비를 합시다 거룩한생각과 경건한마음으로 이깃븜의날을 마지하십시요 나는이좋거운 명절을당하야 특히조선팔백만어린동모여러분에게 이깃븜의날을 더한층의미잇게 마지하기위하야 몃가지 부탁의 말슴을드리겟습니다 마음속에굿게맹세하고꼭직히기로하십시다

나는여러분에게 드리는맹슴(誓文)이라고일음 부치엿습니다 『나는조선의 아들이요 어머니들이생각하는 씩씩한조선소년이되기위하야 아래의일곱가지를 선서하겟습니다』

첫재, 나는 언제나압날의새사람이것을잇지안코 지금사람보다씩씩하고 참된사람이되겟다

둘재, 나는 동모를위하는것이 나를위하는것이오 또나를위하는것이 동모를위하는것인것을 잇지안켓다

셋재, 나는 참된정신과아울너 건전한몸을 기르기위하야 조흔글을읽으며 운동을힘써하겟다

넷재, 나는 무슨일에든지 도움과마음을 합하여야된다는것을잇지안켓다

다섯재, 나는 새세상에 아름답고새로운씨를 뿌리며 올은일에는 언제나씩씩하게나아가겟다

여섯재, 나는 정대하고부즈러하고용감한 마음을 가지겟다

일곱재, 나는무슨일이든지 꿈이라도 남에게지지안는 정신을 가지겟다

조선어린동모여러분! 새날의 새주인이 되기위하야 새마음으로다가티이것을맹세하고, 굿게 직힙시다

어린이날만세! 조선어린동모만세!

## 少年運動諸賢께

### ―어린이날에當하야― (一)

高長煥

우리는 波瀾만튼 過去와 沈滯한今日을뒤두고 또다시새로운어린이날을마지하게되엿다 조선에어린이날이生긴지今年으로滿十一週年 조선사람의運動이여러가지로만흐나 少年運動의안아로 해마다 으로지히는어린이날 우리의運動이죽은듯이고요하다가도 이때가되면 더더노코떠벌든다 도처에서이날을직히기에바쁘게 거린다 過去現在를通하야 所謂運動者에나슨 우리들運動者自身의

늣김이

엇더한가 過然깃봄으로써마지할것인가? 筆者中央準備의한사람으로 해마다 準備에손을대이고 今年도그擧行에對한準備에뇌를쓴사람이다

各團體의代表會合을열고今年 어린이날에對하야意思를물어보며 이運動을持續함이可냐否냐의議論도걷어보앗나 이運動을하야 社會的으로效果를엇엇스나 或은害毒을미쳣느냐 그리하야結論이나기를 이運動은하다시직혀가야한다 毎年地方의經過報告를 보든지 海外情勢로보아서 可當한일이라고하얏다 그만들데야 그만들수업시 임의는반적으로 조선의 명절이 되엇고 때가되면누구나 이날을記念할줄알게되다

이나마

면이나마 損失이잇스며 收獲이 얼마나 當局이 이運動가 作된지 十一週年 特別한 歡讀가업시 늘그關聯으로온건히자라왓다 멧해동안멧해동안 實際少年運動은沈滯하야도 이運動만직혀가면그만인가 少年運動을打開치안코 이것만이가장상한일인가 오늘날조선소년운동의지난날을돌아보아 누구나거듭권理論을繰出할것이며 或余 批難者 잇슬것이나 과연이나마도 쉬운일인가 再昨年과도달러今年은 더힘이들엇스며 더悲慘한事實을보앗다 우리들 돈업고 세력업고 단결력도업는소림사리에 그리쉬운일이안이다 全조선二百餘處에 動員식히기에는 모든準備品을供給하기에는힘드는일이다

## 라듸오

五月七日 日曜日

◇正午 時報今日프로그람發表

◇午後○時五分 氣象通報

◇同○時五分 뉴ー스

◇同○時五○分 齋藤과歌詞

一、春眠曲

二、竹枝詞

三、時調 金眞紅

◇同六時○分 童謠 高戰德

一、齊唱 가, 어린이날 나, 하로ㅡ니가 다, 집신작 라, 故鄕의봄

二、獨唱 가, 무便紙 나, 車 다, 故鄕의하날

◇同六時二五分 少年少女一同 피아노伴奏 申錫基

◇六時二五分 修養講話 克己 張勉

◇同七時○分 뉴ー스天氣豫報

同 七時三○分 奇談 鮑와狗의 報恩

同 八時○分 俗謠 一、赤壁歌 二、平壤歌 三、아리랑 給牡丹 金蓮玉

브라ー므스 誕生百年祭

同八時三○分(A)合唱과管弦樂 新交響樂團練習所에서 中繼ー 合唱 帝國合唱團 管弦樂 日本放送交響樂團 指揮 니콜라이 시펠르만

同 九時○分(A)獨唱과피아노 獨奏 獨唱 마리아올 피아노獨奏及伴奏 레오시로타

同 九時三○分 時報氣象通報뉴ー스 翌日프로그람發表

◇第一放送順序◇

五月七日 日曜日

▲正午時報今日のプログラム發表 ▲午後○時五分氣象通報 ▲同○時三○分ニユース ▲同○時五○分講演により引續き運動競技京城靑年聯盟春季野球リーグ戰試合狀況ー京城グラウンドより中繼ー 運動競技(第二放送に依る)東京大學野球聯盟春季野球リーグ戰試合狀況ー明治神宮外苑球場より中繼ー 立教對帝大 ▲四時三○分運動競技京城實業聯盟春季野球リーグ戰試合狀況ー京城グラウンドより中繼ー 纖維銀行對殖銀 ▲同六時(C)ラヂオスケッチ ▲六時二五分宗教講話 ▲七時ニユース天氣豫報 ▲同七時三○分(B)人形淨瑠璃 ▲九時三○分時報氣象通報ニユース 翌日のプログラム發表

## 修養講座 (午後六時二五分)

克己 張勉

처음에克己의意義와目的을말슴드리고 그必要와價値를個人的과社會的으로探究해본다음克己의두가지方面ーー外的(感覺的)及內的(知、情、意的)ーー을說明해보자합니다 特히克己의實行에對하야 總則으로

一、平凡안日常行事에忠實함

二、弱點과惡習을改良할것

三、規則生活

四、淸廉、謙遜、忍耐、剛勇

五、讀書、反省

六、信仰

을말하고細則으로多言과 怒制等에對하야멧말슴드린後 克己의極致는最大犧牲의精神을가擇함에잇다는것으로써結論을맺고저생각합니다

ーー以上ーー

## ◇明日順序◇

五月八日 (月曜)

第一二放送(波長四九二米)▲午前一一時五分 氣象通報 料理法(조기찜만드는법)日用品京城府廳發表▲正午時報今日프로그람發表午後○時五分새소푸獨奏씨아노伴奏朴廣洙李貞逸▲○時四○分뉴ー스家庭講座世界의奇觀(一)李晶燮 ▲四時뉴ー스職業紹介郵便局六時童話三男의飛行船金福鎭同六時二五分라디오學校여러분의 童謠李軒求同七時뉴ー스天氣豫報同七時三○分趣味講話史眼 에비친인 萬里長城(一)申翙雨同八時歌曲(女唱)一界面頭擧 二弄 三羽樂 四黃鷄樂 五界樂 六編 李寅普大琴金永根錫琴金相淳同八時三○分獨唱林憲翼피아노伴奏白貞鎭▲同八時九五分喜歌劇醫學博士朝鮮研劇會金貫指揮洪海星樂伴奏朝鮮研劇會오ー케스트라 ▲同九時三○分時報氣象通報뉴ー스 翌日프로그람發表

今日 小說과 漫畫 休載

## 地方時評

**大田**

今春大田市內 各普校의入學志願者六百三十名中 僅二百八十名이 收容되고 나마지三百五十名이 落伍 그中에 九歲兒가 六十餘

◇ 더욱 明年入學年齡制限에 지나고보면 이 六十餘名은 昇天入地以外에는 道理가 無

**兼二浦**

◇ 어래저래 第三普校新設期成會가 成立 그런데 萬圓豫算에 모인돈이 一金五百圓也 나마지 九千五百圓은 都大體누가내일터인가

◇ 松林 九龜 淸水 兼二浦의 四個邑面을 擁當하든 前公醫가 辭任한지벌 三個月이 經過한 今日에도 不拘코 當局으로부터는 消息이 全無

◇ 이公醫後任問題에 對하여 當局이 그와가티 躊躇하고잇는內容이 探聞한바와가티 日本人 市民代表와 日本人記者團들로부터 後任公醫는 꼭 日本人으로 擇하여달나는 陳情書가 提出된까닭이라면 多少誤判斷못하는바 이안일가

**鎭川**

季節의바뀌임을따라 各種의 流行病疾이 流行할 이時季이 에이서서 市民衛生施設上 問題로서 緊急不可缺할일이 안인가

◇ 鎭川公普校 校舍가 朽敗하엿슴에도 不拘하고 一切改修에 等閑하여오든中 今般當地官民諸氏의 發起로 校舍改築期成會를 組織中이라함은 事實報가되는일이다

◇ 이것은 機會로 地方人士諸氏는 極力이를援助하야서 期成의目的을 一日이라도 短縮식히고 未就學兒童을 收容하야 學級을 增하는等 積極的努力하는것이 宜當以上의 宜當

# 平南道牛口蹄疫 罹牛四百七十頭

## 감시소삼개소조사반팔조조직 必死的으로南下防止

【平壤】 우구제역(牛口蹄疫)의 남하방지(防下防止)에 대해서는 사일부터이십삼일까지 총독부위생과에서 기술원(技術員)들의 응원을구하여 최후의 방지선인 발생지대동(大同) 순천(順川)량군의린접군인 중화군(中和郡)에오개처 성천군(成川郡)에삼개처 강동군(江東郡)에삼개처에 감시소(監視所)를설치하고 엄중히통과우(牛)의 검사를행하는동시에 동경계선을 중심하여 긔간중대대적으로 검병호구조사를하기로 하여 팔개의 조사반(調査班)을 조직하여 병독(病毒)의 남하를 미연에 방지키로되엿다한다 오일중화군에 신환우삼두 평원군에 일두가 발생하여 누계(累計)사백칠십팔두에 달하엿다

## 平壤市內에 薪炭牛肉暴騰

또한농병으로인하여평남각농촌에서는춘경긔(春耕期)를당하여 경작에 큰지장을 일으키고잇고 평양부내에는신탄(新炭)과우육(牛肉)이폭등하고잇다

## 사람에게도傳染 一般父母들은注意가必要

이상과가티 구제우역의 남하방지를위하여 대활동을 개시햇다함은 긔항보도와 갓거니와 구제역은 단지축우(畜牛)에만 전염되는것이 안이라 사람에게도 전염되는터임으로 가장 위험한바잇슴으로 특히아해를 가진부모의주의가 필요하다

## 債金蕩滅코 又窮民救濟 金基錫氏美擧

【水原】 불경긔는더욱더욱심하야 생활난을 불으짓는데다가 채귀(債鬼)까지들어덤벼빈민을 못살게구는이때에 수원군서신면매화리(水原郡西新面梅花里)에사는김긔석(金基錫)(三)씨는 자선심이 풍부한청년으로 오늘날구구나 궁경에 바치잇는조선사람의 생활상태에 늣긴바가잇서 지난이월에 그가수십처에쌀아노흔 채금사천원을 탕감하고 또지난달이십일경에 그면내궁민을 만분의일이라도 구제하자는 아름다운 생각으로 그곳면장을 통하야 정조삼십석을 배급하엿다한다

## 新義州에 滿洲國領事館

【安東縣】 신의주에는중국령사관이 잇슬뿐이며 만주인의교섭문제등에 대하야는 만주국의긔관이 업는바 금반만주국의령사관을신의주(新義州)혹은그외적당한곳에 설치함이 가하다하야 당국에서도 고려중이라하는데 조만실현되리라고한다

# 播種期압두고 卅餘作權移動

## 作人側對立抗爭決議

【山淸】 산청군 단성면 남사리(山淸郡丹城面南沙里)에잇는사십여필의 토지를 소유한고성군상리면망림리(固城郡上里面望林里)최인호(崔寅鎬)는 최근 하등의리유업시남사리박두선(朴斗善)외삼십여작인에게 돌연 소작권취소를 선언하엿다 이불의의일에 작인들은 지주의횡포를분개하야 단결로서 어데까지든지대립항쟁하리라고 하는데 장차문제가 엇더케 전개될는지일반은매우주목중이라 한다

## 金陵學院使用問題 青盟側憤慨

【金泉】 경북김천(慶北金泉)금릉학원(金陵學院)이경영자측인청년동맹원들이 작년이월 가후 맘시즘 장좌사건으로대거거듭당하자 조건으로 경영권을 가기엇던것인데 지난사월 중순경에 김천 군민을 망라하야 조직한소비조합에서 해조헌대 오회총회를 해학원에서 개최하려고 교섭한결과 사용거절하는 의미에서사용료를 청구한것이 말성이되여 일반의비난이 자자하든바 청년동맹원측에서는 단순히 학원경영권만을 조건부로 양도한것이오 건물에대한 권리(權利)는여전히청년동맹에잇슴에도불구하고 하등타협도 업슬뿐안이라 대중적경제긔관인 소비조합총회 사용에잇서서 사용거절할양은 도저히 용서할수업는일이라고하야 그대책을 강구중이라는데 피차원만한 해결이잇기를일반은바란다고한다

# 龍岡署司法主任等 瀆職事件五日終豫

## 방화사기범인을은피

【平壤】 전룡강경찰서사법계주임(龍岡署司法係主任)장주봉(張周奉)권동서순사김원모(金元模)외명에관한 방화사기범인은피(放火詐欺犯人隱避)공갈(恐喝)피고 사건은 작년구월이래 평양지방법원 월미(越尾)예심판사의 손에서 심리계속중이든바 오일취조가 종료되는동시에 월미판사는동일검사의견을구하여예심종결을하기로되엿다 권긔량명은룡강서사법주임과순사로근무중 동서관내 진지동(眞池洞)에발생한자동차소각보험금사기(自動車燒却保險金詐欺)사건을 취조중 진범인은뒤에감추아노코관계업는모(某)를 진범인으로 만들어 검사국에넘기엿든독직범죄(瀆職犯罪)라고한다

# 栗田工場罷業事件 去益擴大進行

## 煽動嫌疑로兩氏被檢

【釜山】 부산부 외서면(釜山府外西面)률전(栗田) 고무공장의 백여직공들의 동맹파업사건은 날이갈사록점점확대되여 지난삼일아츰에 그공장감독인 강원길(姜元吉)이가 공장주를 면회코저 강청하는동시에 우리에게도 임금을다라고청구하는신녀성직공 허정숙(許貞淑)(三)을 구타하야 긔절까지하게된것은 임의본보에 보도한바어니와 이로인하야 공장측의비행을 규탄하는동시에 일층더 결속하야 직공측의태도는 더욱완강하야 최후까지목적을 관철하려고 지구전을계속하는중인데 동사건의 중대함을 간파한부산경찰서 고등계에서 그들의배후에 선동분자업는가 엄중주시하든중 작사일오전에 동래로동조합 집행위원(東萊勞働組合執行委員)리영석(李永錫)(三)씨와 동조합집행위원장성업(張成業)(三)양씨를 동파업사건의 선동혐의로검속하야 부산서로압래하야 방금엄중취조하는일방 권긔 률전공장부근을 엄중경계중인바 사건은 거의확대되여갈뿐으로 쌍방의해결의빗은 조금도 뵈이지안는중이라한다

## 酌婦에게 斷指求愛

【元山】 술집에잇는녀자에게 사랑을 멧번이나구하다가 냉정하게 거절을당하고 동정을엇기위하야 술상머리에안저 제집의 눈압에서 자긔의손가락을 칼로 버힌사람이잇다 이제 그내용을 듯건대 얼마권에 함남도청에서 사자생노릇을하다가 최근원산해안통 모조합에서 임시고원으로잇는 주역선(朱亦善)(假名)(三)이라는사람으로 시내상리일동구십구번지 술집에잇는 조현준(趙賢俊)(三)이라는녀자에게 사랑을 드리고단엿스나아무향응이 업슴으로지난일일 오권다섯시경에 권긔주점에 이르러술을 청하야마시다가 동정을구하려는 최후의행동으로 단지를하엿다고한다

## 癩病을悲觀코 飮酒鐵道自殺

【金泉】 현재경북김천읍남산정(慶北金泉邑南山町)에서 참기름장사를 하고잇는 권근수(全根壽)의 아우 권우근(全又根)(三)이는 수년권부터 라병(癩病)에걸리어 백방으로 그치료를힘써왓스나 효력이 업슴으로 늘비관을하여 오든중 지난삼일에는 안먹든술을 한병마시고 정신을 마취시킨후 감천철교에서 유서를 남기어노코 동일오권 경성행렬차에 철도자살을 하엿는데 유서의내용으로보아 라병의치료희망이 권연업슴을 비관하고 그와가티 자살한것이라고한다

## 幼稚園 楚山에 오월십일개원

【楚山】 영아교육긔관이 업슴으로 유지원설치기성위원김명득(金明得)씨가 초산예수교회와거듭교섭한결과 오는오월십일부터 초산예수교당을림시원사로개원하게되엿다는데 이유치원창립에희생적로력을하고겸하야 다액의 금원을 긔증한유지의방면은아래와갓다

▲金五百圓 金東蛇 崔良玄 ▲金三百圓 [illegible] ▲金二百圓 朴鳳奎 ▲金百圓 金承浩 張天承 李永權 金炳瑞 ▲金五十圓 李尙基 ▲金三十圓 [illegible] ▲金十圓 尹熙斗 崔寶會 元鼎三 金燦球 鄭基海 崔錫衡 ▲金二十圓 朴英俊 (五圓以下略)

## 鴨江土地改良株式會社成立

【新義州】 평북룡천군(平北龍川郡)압록강연안(鴨綠江)에 산재하여잇는 수만정보(數萬)의간사지(干潟地)와미간지(未墾地)를개간하기위하여 룡천군내의 유력자지주와 신의주(新義州)유지들의발기로 압록강토지개량주식회사(土地改良株式會社)를발기하엿다함은 긔보하엿거니와 그동안자금관계등을 운농하든중 평북부호 최창학(崔昌學)씨가금삼십만원을 출자하는동시에 현장실시할만 후 무담보(無擔保)로백만원을 융통키로쾌락하엿다한다

## 雄基專賣局員 二千圓橫領逃走

### 평남방면에잠입형적

【平壤】 함북웅긔(咸北雄基)전매국 연초원매팔소(專賣局煙草元賣捌所)현금수납계원(現金收納係員)김균호(金均鎬)(三)는 사월현금이천여원을 횡령하여 평남방면으로 달어난혐적이잇서 동지경찰서에서는 평양을위시하야 각경찰서에 지급수배의뢰가왓다고한다

## 鎭南浦市民 運動會盛況

【鎭南浦】 진남포시민대운동회는 오월칠일 예정대로공설운동장에서 화포로 개막되여 회장홍기주(洪箕疇)씨의개회사가잇슨후 남자이백『미돌』을위시하야 각종경기를 진행하엿는데 사만부민의 총동원으로 실로인산인해를일우엇다고한다

# 關稅引上으로 좁쌀갑이올나

## 반당오할중수계획을 평남당국이연구중

【平壤】 관세의개정으로인하여 평남지방 농촌방면에서 유일한농량(農糧)으로되여잇는좁쌀의수입관세가 급하거서 도당국에서는 대책에부심중이다 평남일대에서 생산하는 좁쌀은팔만석으로 부족되는삼십만석 내지사십만석은 만주방면에서 수입보충하는 상태이어서 도농무과에서는 금년부터좁쌀의 증식책(增殖策)으로 밧이랑(畝)을단축(短縮)하고 비료(肥料)를 개량하여현재보다반당오할(反當五割)의증수를하도록 하구치방법을 연구중이라한다

# 二千八百件受理에 不起訴千六百件

## 春川檢事局昨年統計

### 酒稅專賣令等違反 罰金處分萬六千圓

【春川】 작년중춘천지방검사국에서 취급한 형사사건의총수리건수는 이천팔백삼십삼건인데 그중 예심(豫審)에 회부된것이 이십오건 공판에 너머간것이이백오십건 략식(略式)처분된것이 구백이건이고 불긔소(不起訴)된것이 일천륙백칠십구건이란 다수에달하며 기타이송(移送)이 칠십삼건등이다 또작년중에 삼림령, 전매령, 주세령등위반으로 벌망에걸려 약식명령(略式命令)에의한벌금형의 처분을받은 총건수는 구백칠십류건으로 그벌금액이 일만륙천이백삼십오원인데 이상처분을받은자는 대부분이 산간의궁민이 안이면빈농계급으로 무지와 빈곤에서사우는 계급인만큼 벌금수납은칠천칠백이십삼원밧게 안되는반면에 로역(勞役)으로 형무소에가서 일일 일원평균으로때우게된것이 팔천오백사십칠원에나달하얏다한다

## 公州永明女校 地下室에發火

【公州】 지난이일오후아홉시경에 충남공주영명녀학교(忠南公州永明女學校) 지하실(地下室)로부터불이나서 풍세가맹렬하야 일시는 매우위험하얏스나 소방대의 노력으로 동열시반경에 진화하엿다는데 원인는당일오후 비시경 가사실습(家事實習)시간에 『생난』드는실습을하고 나온숫불로부터 연화된것이라하며 이로인하야 지하실과이층교실이 만히파괴되엿슴으로 남아잇는교실에서 교수는 계속한다고한다

## 寶城署에 被檢된三青年 勞農協議會關係者

【寶城】 고보=비밀결사관계자라하야 보성서에서 검거한삼명에대한 내용을탐문한바에 의하면 작년사월경에 광주(光州)에서 검거하든로농협의회(勞農協議會)사건의관계자로 당시엄밀한수사망을 피하야 사방으로피하여다니다가 지난 삼십일에야체포되얏다는데 벌교 주재소에서 일금오십원의 현상까지걸고 잡으려하엿섯다한다 벌교면 락성리 김영석(筏橋面洛城里金永錫)은 작년이월에 락성소작쟁의(洛城小作爭議)의 선동의혐의를 받고 약육하엿스며 고흥군동강면대강리 송긔종(高興郡東江面大江里宋基鍾)과 보성군률어면 이동 박긔춘(寶城郡栗於面梨洞朴基春)은 다 자동차운전수로서 자동차운전수공제회(自動車運轉手共濟會)를 조직관계하얏스며 교통르문의 책임자라고한다 상긔삼인은 방금보성서의 취조를 밧고잇스나 불일간 광주검사국으로이송하리라고한다

# 鴻山面에强盜 四十圓强奪逃亡

## 죽인다고威脅하고

【大田】 지난사일오권삼시경에 부여군홍산면남촌리(扶餘郡鴻山面南川里) 김동순(金東淳)(三)의집에 가족들이 취침하고잇는중에 두명의강도가 들어와서 김동순이를 씨워노코몽둥이로 돈을내라고 강요하며 죽인다고위협한후 돈이업다고 하엿든바 자긔마음대로 집안을뒤지어 현금사십원과팔십전을빼서가지고 도망하엿다는데경찰서에서는 사방으로 수배를하는동시에 엄탐중이라한다

◇…사진설명…◇ 楚山支局…

# 食糧缺乏한農民 江陵郡下에萬名

## ◇草根木皮로延命中

【江陵】 작년농흉(農凶)이막심하든 강릉군내 성산(城山)왕산(旺山)구정(邱井)의삼면은주민의 대부분이 식량이결핍되어 그들은 초근목피로 연명하고잇는 참상이라는바 그수는이천사백여호에 만여명에 달한다고한다

## 안해와상품까지일흔남자경찰에고소

【金城】 지난일일김성경찰서 사법계에는 눈물겨운 한장의고소장(告訴狀)이드러왓는데 이제 그자세한바를드러보면 원고리승일(原告李承一)(三)이라는 녀자와 륙년권부터 가티동거하며 어려운 살님이나마 근근이살님을하여 오든바 이웃사는윤봉

## 鄕土色

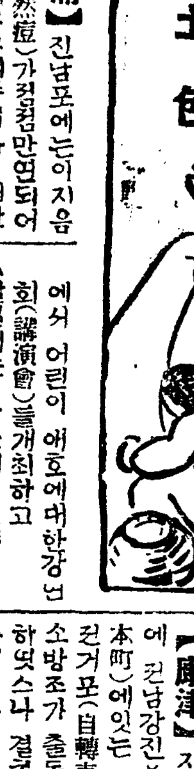

【鎭南浦】 진남포에는이지음 천연두(天然痘)가창궐만연되어 일반이 매우우려중이다 지난이일 또억량기리(億兩機里)에 거주하는 김관익(金寬益)(五) 손진석(孫鎭錫)(五)심로석(沈櫓錫)(六) 등세명이 천연두로판명되여 근일권후합계 일곱명이되엿다고 한다

【平壤】 평양부에서는이일부터팔일까지를 『어린이날』애호주간(愛護週間)으로 정하고 거리요소요소에포스터를붓고크게어린이를애호하는정신을고취하게되엿는데 애호주간중 행사(行事)는 다음과갓다한다

▲사일부터 삼일간 부내각초등학교에서어머니회(母會)를 개최하고
▲오일에는 공설운동장에서 부내 유치원아(幼稚園兒)의 야유회(野遊會)를개최하고
▲륙일에는 부내초등학교 아동련합긔행렬(旗行列)을하고
▲칠일에는 부내각교회당 사원에서 어린이 애호에대한강연회(講演會)를개최하고
▲팔일에는 남산녀자보통학교(南山女普)에서어린이애호에관한 영화회(映畵會)를 개최하여 크게 어린이경애하는사상을 고취하기로 되엿다한다

【大田】 대전춘일정(大田春日町)유곽수명루(水明樓)에권채오백원으로잇는산긔승자(三)는삼일오후 팔시경에 편지를부치려간다고나간후 별한시가되도록 도라오지안음으로 대전서에수색원을 제출하엿다는바 권긔산긔는 매일체도개찰에잇든 덕전(德田)과 원래친밀히 지내든터인데 덕전도동시에 집을나간것으로보면 그들두사람은손을잡고 도망하얏슬것이라고 일반추측한다고한다

【新市】 평북구성군구성금융조합(平北龜城郡龜城金融組合)에서는 지난삼월이십삼일 십팔회정시총회를동조합회의실(同組合會議室)에서개최하고 조합

【康津】 지난일일오전두시경에 전남강진읍내본정(康津邑內本町)에잇는 김병삼(金炳三)자전거포(自轉車舖)에서불이나서 소방조가 출동하야 진화에노력하엿스나 결국은리웃에잇는 이층집황복규(黃福奎)대서소에도 불이옴겨 이호가 전소되엿스며 그밖집초가에도 불이건너 반소가되여 두시간만에 겨우진화되엿다는데 권긔황씨 대서소와 김두현(金斗鉉)씨사진관(金陵寫眞館)등의 전소된것과 전손해액을조사하여 본바에의하면 사천원이나된다하며 발화의원인은 권긔김씨집부엌에서 불이 이러난것이라는한다

【雄基】 현주웅긔중송현(現住雄基中松峴)에둔유×호(俞×浩)의첩김여수(金如水)는 병석에서 다량의칼모틴을마시고 자살을하엿다는데 이제 그자세한 내용을듯건대 김여수는 원적을 경상북도주군에두고 이래 음식점(飮食店)고녀(雇女)로각지에돌아다니다가 수년권에 웅긔에들어와 모음식점에서 고용되여잇든중 권긔유×호를맛나 자유의몸으로 동거하여 지내왓스나 병으로말미암아 항상신음하든중 원적지에잇는 본처와의사이는그다지 조치못하야 지난이십팔일에는 병석에서 본처와언쟁이잇셧다는데 사람업는 틈을 타서 다량의 (칼모틴)을마시고 고민하는것을 사람이발견하야 응급치료를하엿스나 효과업시 절명하얏다고한다

【晋州】 진주군비동면독산리 락민의 상부상조 하는뜻으로 십일월에 독산교풍회를조직하여 부만은활동을하여 오든바 회장리민희(會長李珉熙)씨외간부수씨의 열렬한노력으로 이백오십여원의돈을모와 회관(會館)을 짓고 지난오일에 각방면의유지백여명을 초대하여 성대히식을 맛추엇다고한다

【杆城】 고성군오대면대본산건봉사(高城郡梧垈面大本山乾鳳寺)의 탁능허(卓凌虛)(三)씨는 리근에 여러가지로 공로(功勞)가 다대한이로최근에와서대본산건봉사의남북도로(南北道路)가불편함을 일반이 공감하든바 자긔의소유를을처당하야

# 돈四十錢에 歐打致死

【大邱】 大邱法院에서三年求刑● 경북군위군군위면금구동(軍威郡軍威面金鳩洞)서갑곤(徐甲坤)(四二)은 동면동부동(東部洞)박윤진(朴允振)에게대금(貸金)사십전이 잇섯는데 사월십칠일오후다섯시 서부동(西部洞)우시장(牛市場)에서 박윤진을만나 권긔금액을 독촉한끗헤 서로싸홈이되야 서갑곤이가 박윤진의 가삼을 구타하엿든바 늑골(肋骨)이부러저 드디어 심장마비(心臟麻痺)로즉어버렷는데 서갑곤은 현장에체포되엿든바 지난삼일 대구지방법원에서 상해치사죄(傷害致死罪)로 김검사(金檢事)입회하에 굴부(堀部)재판장주심으로심리를밧어 김검사로부터 징역삼년의 구형을밧엇는데 언도긔일은 오는팔일이라고한다

【江景】 시내염정(鹽町)사십륙번지에사는 임능재(任能宰)(三)의처강금옥(姜錦玉)(三)이 가 자긔집에서 지난오월일일오후다섯시경에 양재물을 마시고 자살하랴는것을 집안사람이 발견하야 삼성병원에 입원식혀응급수당을가하야 생명에는 관계가업다한다

【泰化】 오월일일만국로동제(勞働祭)에는 극히 평온무사하엿다 다만경사복경이대만팔방으로 경계함뿐 이엿섯다고한다

【金泉】 경북김천군금릉면다수동(慶北金泉郡金陵面多壽洞)에서 현재농업을하는우홍관(禹弘琯)이라는사람이 지난사월초순에 자긔동리부근에잇는 고태장을파든중 금방울을 발굴하야 그것을김천읍금융조합에잇는장금사(獎金社)에가서 칠십여원에 매한사실이잇섯든바 이것을 탐지한 김천서에서는 즉시권긔우홍관을 구류취조중인데 조사한바에의하면 해금방울은 오래된곽게상 형이자세 알수업을만치희미해진것바으로서신라때것으로되고 고물가치로는 삼천원 가치를가지고잇다는데 지난이십오일에는 장금사의조경환(曺景煥)씨도당지서에서 류치취조중이든바 아모혐의가 업슴으로 지난삼일에무사석방되엿다고한다

【兼二浦】 겸이포 금융조합(兼二浦金融組合)의 대부한 삼월말통계를 조사한바에 의하면 십구만삼천칠백구십오원이라는바 이를 조합원에 활당한다면 일인당백구십여원의부채라한다

【公州】 거금십여년전에 조직한공주친목회(公州親睦會)는 창립후 십여년을 나려오는동안에 만흔 계급분화(階級分化)가 생겨오는날에는 친목을 목적으로한다든 동회원간에 알륵분쟁으로드되여 지난이일에 해산(解散)을하고마럿다한다

【善山】 경북선산군(善山郡)에서는 색복과단발를적극적으로 장려하기위하야 각방면으로맹렬한 활동을하는한편 군내각면사무소에서는 백의를 입은자에게는 출입을엄금하고 각사방사업소에서는 백의를 입은사람에게는 일을시키지 아니한다고한다

【大田】 대전본정(大田本町)일정목석산긔지(石山キシ)(三)는 남포원랑(南浦原郞)(三) 도엽보자(稻葉保子)(三)외이이합삼녀류인이 권긔석산의집에서 삼일오후구시부터 동오전두시까지 사일아츰부터 정오까지 도박을하다가 경찰에탐지되여 각벌금삼십원식을 바덧다고한다

【鎭南浦】 진남포신흥(新興)비석(碑石)억량긔(億兩機)각유년주일학교생도오백여명과소년척후대(少年斥候隊)가합동하여 가지고 오는칠일 『어린이날』을 의의잇게 선전코저 방금준비중이라는데 당일그행렬을하여 시가를일주하며 선전삐라 수천매를 산포할터이며 칠일부터삼일간 부내각병원에서는 아동의게 무료진찰을한후 특히긔생충(寄生虫)이잇는 아동의게는 약까지무료공급하리라한다

【金泉】 경북김천(慶北金泉)지방에서는 지난팔일에 시내금룡사(金龍寺) 직지사(直指寺)ㅅ 교소에서석존탄생 긔념을대성황으로 거행하엿고시외에서는 직지사에서 역시성대히거행하엿다고한다

## 江景에火災 五戶全燒 원인은실화인듯

【江景】 지난사일오후다섯시오십분경에시내대정정(市內大正町)사십팔번지조일리발관(朝日理髮館)의뒤집에서 발화되어삼시간에 정거장압 자동차부와이웃에잇는 마루보시 운송부가전소되엇스며 이웃집까지 불이벗처 일대소동을이르켯다 당지소방대와 전라북도 망경소방대의 응원으로 진화되엿는데 발화원인은 실화인듯하다하며 손해의총액은 약이천원에 달하리라고 한다

# 四人組强盜逮捕

## 現金과白米强奪한 盈德署에서取調中

【大邱】 지난사월이십팔일오전두시경 영덕군축산면상원동(盈德郡丑山面上元洞)주조업(酒造業) 박경창(朴景昌)방에 사인조 괴한이나타나 서긔(書記)김경창(金敬昌)소사(小使) 리문건(李文健)을 식도로 협박한후 현금십구원칠십삼전과 백미두되를 강탈도주하엿다는급보로 영덕서(盈德署)에서는 각방으로 수배를느리고 서원총출동으로 범인수사에 노력한결과 삼일오후칠시경에 울진군온정면조금리(蔚珍郡溫井面)에 잠복하여잇는것을 체포하야 엄중취조중인데 그외에 여죄가만타하며 씨명은다음과갓다

▲慶州郡西面保實里 尹文伯(三七) ▲迎日郡長鬐面入於里 徐俊植(三) ▲尙州郡中東面中實里 白且得(二四) ▲義城郡春山面給川里 具令伊(二二)

## 大德幼稚園 園舍起工式

【大田】 대전대덕유치원(大德幼稚園)은원사가업서 용진단(勇進團)회관을비러가지고잇섯든바 시내유지로부터 간부의열성으로 동정금을엇게되여 일천칠백여원으로 원사를건축하고 지난이일 오후륙시에 긔공식을 성대히거행하엿다 한다

# 天安郡下에 降雨不足

## 木川一帶가尤甚

【天安】 거의일개월동안이나 강우가업슴으로 가뭄이 심하든차에 이일새벽부터 비가 시작하야 그날하로종일 오기는왓지만 원악가뭄을 든바이라 이슬비로 시원치안케오다가 개이엿슴으로 맥작의해갈은 다소간되엿지만 그래도흡족하지는 못한모양이며 천안에서도 목천면(木川面)일대는 그남아도 오다말어서 맥작에대하여는 거의반수이상의 감수를보게 되는곳이 만타하며 일반야채는 전멸상태이고 전작(田作)에는목화(綿花)를 파종할때이며 도작(稻作)에도묘판(苗板)을할때이나 충분한비가 나리지안허일반농가에서는 매우 우려중이라고한다

## 老婆即死 一名은輕傷

### 貨物車顚覆하야

【泰川】 지난삼일오후여섯시경 태천읍내운전수김충국(金忠國)(三)은 백락신상점(白樂信商店)화물차에 조수와 버동읍에 사는 안씨(安氏)(三)를 태우고 태천을떠나 대유동(大楡洞)을 향하야 운전하든중 동구시창성군청산면학봉동(昌成郡靑山面鶴峯洞)소고개(牛峴)를 통과하든중 긔관의고장으로 약삼십척되는언덕에 추락되여 운전수와 조수는 면부에 경상을당하얏스나 로파는 즉사하얏다

## 鎭南浦三崇普校 兒童用紙提供

### 後援會에서決議

【鎭南浦】 지난이일오후팔시부터 진남포신흥리례배당(新興里禮拜堂)에서 삼숭보통학교(三崇普通學校)후원회를 열고 전덕순(全貞淳)씨사회로일년간에 쓸 예산안을 통과한후 아동들이 매일사용하는 용지를 학교에서 공동구입하여 각아동들의게 공급하기로한후 산회하엿다고한다

# 楚山公普校 韓氏勤續表彰

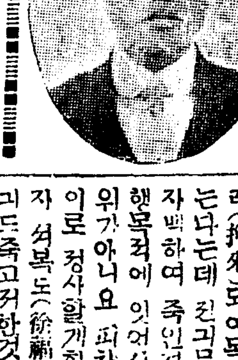

【楚山】 평북초산공립보통학교훈도한창도(韓昌道)씨는 일천구백사년이래 아동교육사업에 진심노력하야 오든중 금번재직삼십주년을 당하야 동교졸업생동창회와 학부형회에서는 동훈도의 재직삼십주년 긔렴식을 지난사월 삼십일오후세시에 동교대강당에서 성대히 거행하엿다고한다 (사진은 한창도씨)

## 保寧에喜雨

【熊川】 충남보령지방(忠南保寧地方)에는 오래동안한발이 계속되여 음료수까지 부족하엿슴으로 일반의소동이심하며 농촌에서는 보리가마르며 쏘이나 지안홈으로 불안중에잇던중 지난이일에 약다섯시간동안이나 천상수(天上水)가나리여 다소해갈은되엿다고한다

## 保寧痘瘡猖獗 新患者續出

【熊川】 충남보령(忠南保寧)지방에는 금년삼월중순부터 천연두가 류행함으로 당국에서는 각면을통하야 종두를 실행하며

# 美人殺害事件 犯人被逮

【新義州】 정사하려는것이라주장● 범행후일개월동안이나교묘히 몸을감추어 소관경찰을 초조케하든 신의주비행장미인살해사건의진범 문지현(文芝賢)(三)은 지난삼십일 남도(南島)에서 체포되여 간단한취조를마치고 자이일국비리에 신의주경찰서(新義州警察署)에압래(押來)되엿는데 권긔문지현은 범행을 자백하여 죽인것은사실이나 범행목적에 잇어서는 결코강도행위가아니요 피차에 사랑하는 사이로 정사할계획으로 먼저피살자 서복도(徐福道)를죽이고 자긔도죽고저한것이 너무심하여 참아죽지를못하고 도망한것이라고주장한다

# 善山地方의 麥作大凶

【善山】 경북선산지방(善山地方)의 맥작은작년겨울의혹한과 금춘의한발로보리의 생육치못하야 일반농민들은 매우우려하는중 지난오월오전 십일시부터 돌연폭풍이 습래하야 오후사시경에야 겨우진정 되엿다는데 맥작에 피해가막대하야 흉작을 난면이라고한다

# 南忠棉播種 一萬町步

比昨年三千町步增加●

【大田】 지난이십일부터삼십일까지 십일동안 충남도내각군에일만정보의면화(棉花)를파종하야 예정이상의호성적이라 한바 작년보다 삼천정보가증가하여 판매예정수량은 사백륙만근 대금액이삼만원으로 작년 삼백삼만근 대금사십만원의증가를볼것이라한다